Fundado el 14 de Enero de 1917
AÑO XXIX. N.o 10,206

LA NACION

(EMPRESA PERIODISTICA "LA NACION", S. A.)

TIEMPO PARA SANTIAGO
HOY: Bueno.

EDICION DE 14 PAGINAS

SANTIAGO DE CHILE, MIERCOLES 14 DE NOVIEMBRE DE 1945

PRECIO EN TODO EL PAIS: UN PESO

HOY VOLVERIAN AL TRABAJO OBREROS DE LOTA Y CORONEL

ESTA ES LA IMPRESION DEL MINISTRO DEL TRABAJO, SEGUN NOS MANIFESTO AYER. — PETICION DE PAGO DEL CIENTO POR CIENTO POR EL TRABAJO EN DIAS FESTIVOS NO SERIA CAUSAL SUFICIENTE PARA INSISTIR EN EL PARO

El Ministro del Trabajo, don Mariano Bustos, con quien conversamos ayer, nos manifestó que de acuerdo con las informaciones que obraban en su poder, estimaba que los obreros de las minas de carbón de Lota y Coronel volverían hoy al trabajo.

En realidad, uno de los aspectos principales del problema, esto es el carguío del buque argentino "Río Diamante", ha quedado solucionado con la partida de esta nave. De manera que queda el otro punto en discusión, que se refiere al pago del ciento por ciento de gratificación en los jornales de los obreros que trabajan en los días feriados, que por lo demás está establecido en una ley de la República. Con relación a este asunto, celebró en la tarde de ayer una prolongada entrevista con el Ministro del Trabajo, el Gerente de la Compañía de Lota.

Según lo manifestado por el Ministro, este segundo punto, al parecer de tan vital importancia, no significaría en modo alguno un motivo para continuar la huelga, por cuanto existiría el propósito de los obreros de dejar entregada al Gobierno la solución de esta materia. Por lo [illegible] ta solución corres-

[redacted]

pondería al Ministerio de Economía. Y es así como, el Gerente de la Compañía de Lota se entrevistó ayer con el señor Pedro Enrique Alfonso, a fin de delucidar varios aspectos de este asunto. Según informaciones extraoficiales que obran en nuestro poder, ganaría la tesis sustentada por los obreros.

INFORMACIONES DE NUESTROS CORRESPONSALES

Nuestro corresponsal en Concepción nos envió ayer el siguiente telegrama:

CONNCEPCION 13.— Después de las 10 horas de esta mañana se efectuó una gran concentración en el Gimnasio de la Fábrica de Paños de Concepción, con asistencia de dos mil obreros, asistiendo delegaciones de la Cía. de Electricidad Industrial, Compañía Cervecerías Unidas, Fábrica de Paños, Fábrica de Caupolicán Chiguayante, obreros de los Ferrocarriles del Estado y de varias otras fábricas e industrias de esta ciudad, que paralizaron parcialmente sus labores aproximadamente por dos horas esta mañana.

Hablaron Gabriel Tapia, Consejero Provincial CTCH; Avelino Aguilera, dirigente ferroviario; Eustaquio Carrillo, Secretario de la Federación Obrera de Cervecerías; Marcelino Gajardo, del Consejo Minero Regional, y Ernesto Loudes, Secretario Provincial de CTCH.

Todos los oradores abundaron en la necesidad de reforzar la unidad obrera ante los diversos conflictos que afrontan actualmente los obreros de la zona, debido a la presentación de pliegos de peticiones que afectan a más de 22 mil obreros de diversas fábricas, industrias y actividades.

REMOCION DEL INTENDENTE

Volvió a plantearse en esta reunión por la mayoría de los oradores la absoluta necesidad de remover al Intendente de la Provincia de Concepción, don Armando Alarcón del Canto, por considerarse que no representa garantía alguna para los obreros y por haber evidenciado marcado espíritu contrario a las aspiraciones de los gremios obreros.

CARGUIO DEL "RIO DIAMANTE"

Informes obtenidos por este Corresponsal, permiten establecer que a las 14 horas esta nave tenía depositadas en sus bodegas 5,749 toneladas de carboncillo y 650 toneladas de carbón, faltándole sólo 1,751 toneladas para completar la totalidad de su cargamento.

Informaciones oficiales que nos han suministrado, permiten nos afirmar que la nave quedaría rematada poco después de las 22 horas de esta noche, estando en condiciones de zarpar más o menos alrededor de media noche con rumbo directo a Buenos Aires, poniéndose término de esta manera a la paralización de diversas actividades de la zona carbonífera.

Los obreros de la Mina Cosmito perteneciente a la Compañía Carbonífera Lirquén, declararon una huelga ilegal como el resto de los mineros de la zona, paralizando sus labores a la entrada del tercer turno, a las 22 horas de anoche, no habiendo vuelto al trabajo hasta mediodía de hoy.

Además están en huelga legal por no haber obtenido satisfacción a sus peticiones de mejoramiento económico las minas de Lirquén y Colico.

En Lota el buque madre de submarinos, Araucano, está cargando carbón con gente de su propia tripulación. Hoy zarpará con rumbo a San Antonio el vapor de la Compañía Lota, "Benjamín Squella" tripulado por marinería de la Armada Nacional, llevando cargamento de carbón. Además esperan cargar en Lota los vapores nacionales Viña del Mar, Allipén y Taltao.— (EL CORRESPONSAL).

A VALDIVIA IRA LA ESCUELA MILITAR

El 3 de diciembre próximo la Escuela Militar con todos sus efectivos partirá a la ciudad de Valdivia, en cuyos alrededores hará vida de campaña, de acuerdo con el plan de instrucción elaborada por la Dirección del Establecimiento.

El Curso Militar que egresará este año del plantel, se encuentra actualmente en Santo Domingo realizando los últimos trabajos tácticos en el terreno.

HOLANDESES PODRAN REGRESAR A SU PAIS SIN VISAR PASAPORTE

La Legación de Holanda ha comunicado al Ministerio de Relaciones Exteriores, que ha recibido instrucciones de su Gobierno en sentido de informar que los ciudadanos holandeses que deseen repatriarse a Holanda, podrán hacerlo sin necesidad de visar sus pasaportes.

MONEDA URUGUAYA SE ACUÑARA EN EL PAIS

El Ministerio de Hacienda tiene redactado un decreto para la firma del Vicepresidente de la República, por el cual se autoriza a la Casa de Moneda y Especies Valoradas la acuñación de dos y medio millones de moneda de dos centavos de moneda uruguaya de níquel.

En ocasiones anteriores los talleres de la Casa de Moneda han acuñado cantidades equivalentes de esa clase de moneda del país hermano.

GENERAL BISSELL VISITO AL M. DE DEFENSA

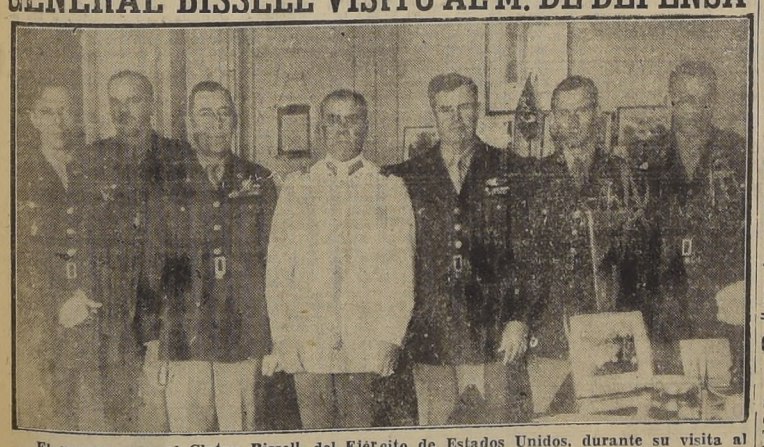

El mayor general Clyton Bissell, del Ejército de Estados Unidos, durante su visita al Ministro de Defensa Nacional, general señor Arnaldo Carrasco, con quien departió cordialmente durante varios instantes.

El general Bissell desempeña el importante cargo de Jefe de Informaciones del Estado Mayor del general Marshall, y actualmente realiza una jira de buena voluntad por los países de Sud América.

Anoche el distinguido huésped fué festejado por el Ministro de Defensa en el Club de la Unión, banquete al que concurrieron altos jefes de las Fuerzas Armadas.

HOY PARTE COMISION CHILENA QUE FIJARA LOS HITOS CON ARGENTINA

SE REUNIRA EN EL PUEBLO DE PARRAVICINI CON LA COMISION MILITAR DE ESE PAIS HERMANO

En el Ministerio de Relaciones Exteriores se entregó ayer a la prensa la siguiente declaración oficial:

"Mañana (hoy) parte al sur del país, para seguir a la Argentina, vía Bariloche, la Comisión Militar chilena que en compañía de la Comisión argentina fijará los hitos establecidos por el Arbitro británico, el Rey Eduardo VII, en el límite de los dos países. Estas comisiones colocarán, a lo largo de 300 kilómetros los hitos intermedios, haciendo una completa y definitiva demarcación.

La Comisión chilena la componen el General de Brigada señor Guillermo Aldana, que la preside; el Coronel señor Antonio del Pedregal, el Teniente Coronel señor Rodolfo Concha y los Capitanes señores Sepúlveda y Reyes, del Instituto Geográfico Militar, y se juntará con la Comisión argentina en el pueblo de Parravicini".

MANIOBRAS EN PELDEHUE REALIZARA II DIVISION

POSIBLEMENTE COMIENCEN EN EL CURSO DE LA PROXIMA SEMANA

AL MANDO DEL GENERAL DON RAMON CAÑAS M.

Todas las unidades de la guarnición de Santiago se encuentran actualmente haciendo vida de campaña en diversos puntos de los alrededores de la capital.

Es muy posible que dentro de pocos días los regimientos que dependen de la Segunda División del Ejército se concentren en el fundo militar de Peldehue, ubicado en la comuna de Colina, a fin de efectuar maniobras al mando del general don Ramón Cañas Montalva.

Por otra parte, sabemos que el Regimiento de Infantería N.o 2 "Maipo" de guarnición en Valparaíso, se dirigirá a Peldehue el próximo lunes al mando de su comandante, teniente coronel señor Héctor [illegible]

Gerente General de la United Press para Sud América

LLEGO AYER A ESTA CAPITAL

En el avión de itinerario de la Panagra, llegó ayer a Los Cerrillos, procedente de Buenos Aires, el Gerente General para Sud América de la United Press, señor Thomas Curran, acompañado de su esposa.

Los esposos Curran permanecerán una semana en Santiago, antes de proseguir viaje a los Estados Unidos, donde residirán tres meses visitando las principales ciudades. Al terminar esta jira el alto dirigente de la Agencia informativa mencionada regresará a Buenos Aires en compañía de su esposa, para reasumir las funciones de su cargo.

Senador González Videla regresó ayer de Estados Unidos

El senador señor Gabriel González Videla, llegó ayer al aeropuerto de Los Cerrillos, en el avión de la Panagra, de regreso de los Estados Unidos, a donde partiera hace pocas semanas, en su carácter de presidente del Comité Chileno pro Palestina Hebrea al Congreso Sionista Mundial celebrado en Nueva York.

El señor González Videla fué saludado cariñosamente al bajar del avión por miembros de su familia, representantes del Gobierno y un grupo de senadores y diputados.

Canciller envió cordial saludo a Mr. Cordell Hull

CON MOTIVO DE HABER RECIBIDO EL PREMIO NOBEL DE LA PAZ

El Ministro de Relaciones Exteriores, don Joaquín Fernández, envió la siguiente felicitación al ex Secretario de Estado de los Estados Unidos, Mr. Cordell Hull, con motivo de habérsele otorgado el Premio Nobel de la Paz:

"La noticia de haberse otorgado a V. E. el Premio Nobel de la Paz para 1945 ha sido recibida en Chile con regocijo y sincero aplauso, pues constituye un acto de justo y merecido reconocimiento a los nobles esfuerzos del infatigable paladín de la concordia y buen entendimiento entre las naciones.

Al hacer llegar a V. E. los parabienes del Gobierno de Chile, me es especialmente grato presentarle también mis felicitaciones y mis votos por la ventura personal de V. E. y de su distinguida esposa. — (Fdo.) —**Joaquín Fernández**, Ministro de Relaciones Exteriores de Chile".

CONFERENCIA DE MARIA TERESA LEON

Hoy a las 18.45 horas en el Salón de Honor de la Universidad de Chile la escritora María Teresa León dará comienzo a la primera parte de su temario, que versará "Sobre la aventura de la risa y el llanto en el teatro español".

La segunda parte la proseguirá el miércoles próximo.

PRECIO MUNDIAL DE LA PLATA ES INFERIOR AL COSTO DE PRODUCCION

La Caja de Crédito Minero ha enviado un informe al Ministerio de Economía y Comercio, que esta Secretaría de Estado había solicitado hace algún tiempo, acerca del nuevo precio que el mercado mundial había fijado a la plata de $ 707 el kilogramo.

En la parte pertinente dice: "El actual precio mundial de la plata está aún por debajo del precio interno y por lo tanto no hay posibilidad de buscar mercados externos".

Hemos sabido extraoficialmente que el precio interno de 1.000 pesos por el kilógramo de plata sería remunerativo para la producción nacional y el precio indicado está muy por debajo de las posibilidades de incrementar la producción de los minerales argentíferos. Los altos salarios y la baja ley, malos caminos, hacen impracticable la reanudación en numerosos centros mineros de plata.

Nuncio Apostólico parte hoy por vía aérea a P. Montt

ASISTIRA AL CONGRESO EUCARISTICO DE ESA CIUDAD

El Nuncio Apostólico, Excmo. Monseñor Maurilio Silvani, visitó ayer al Subsecretario de Relaciones Exteriores, don Claudio Aliaga, de quien se despidió con motivo de partir hoy en un avión especial a Puerto Montt, donde concurrirá al Congreso Eucarístico que se prepara en dicha ciudad.

Posteriormente, Monseñor Silvani se trasladará a la Isla de Chiloé, con el objeto de atender diversos asuntos relacionados con su misión en Chile.

El Decano del Cuerpo Diplomático regresará a la capital dentro de quince días más.

COMPAÑIA CHILENA DE ELECTRICIDAD GESTIONA UNA ALZA

El Ministro del Interior, don Eliecer Mejías, contestó ayer a una pregunta de los periodistas, que la Compañía Chilena de Electricidad está gestionando ante la Secretaría de Estado a su cargo la autorización para alzar las tarifas de suministro de energía eléctrica. Esta petición se está gestionando de acuerdo con las disposiciones legales vigentes y con el convenio existente entre dicha empresa y el Fisco, que determina las causas precisas en que el alza de tarifas es procedente.

Agregó el señor Mejías que aún no había tenido tiempo de preocuparse de esta solicitud, y que la estudiará en estos días.

LAS PETICIONES DE LOS FERROVIARIOS SIGUEN EN ESTUDIO

En la Dirección General de los Ferrocarriles del Estado se realizó en la tarde de ayer la reunión de funcionarios de la Empresa con los dirigentes del gremio ferroviario, a fin de tratar las peticiones de mejoramiento económico que el personal ha formulado.

Después de un largo debate, se acordó continuar las reuniones en el curso del día de hoy, a fin de encontrar una adecuada solución a este asunto.

REVISTA DE GIMNASIA DEL II SECTOR ESCOLAR

La tercera presentación gimnástico-deportiva de las Escuelas Primarias de Santiago se efectuará el próximo sábado en el Estadio "Santa Laura" a las 16.30 horas.

En esta oportunidad actuarán las Escuelas del II Sector Escolar y el programa comprenderá dos lecciones de gimnasia, danzas, rondas, coros y algunas pruebas atléticas.

SEMANA DE LA CRUZ ROJA DEDICO EL DIA DE AYER A LA MADRE, AL NIÑO Y AL HOGAR

LAS ACTIVIDADES DE HOY SE CONSAGRARAN A LA "SALUD Y LA ALIMENTACION". — CONTINUARA LA ACCION CONTRA EL ALCOHOLISMO

Con todo éxito continúa desarrollándose a través del país la Semana de la Cruz Roja Chilena, cuyas actividades estuvieron ayer consagradas a la Madre, al Niño y al Hogar.

El día de hoy será dedicado a la "Salud y la Alimentación" figurando siempre como punto central de los diversos actos programados, el tema del alcoholismo, que la Cruz Roja hace resaltar en su hermosa cruzada de patriotismo y humanidad.

Con los actos de esta semana, la Cruz Roja Chilena quiere despertar también el interés del público para que conozca y se familiarice con sus múltiples obras en favor de los necesitados, con el objeto que coopere en forma efectiva en ellas.

LOS ACTOS DE HOY

Los actos públicos que se realizarán hoy abarcarán principalmente; a) Medicina Social (el alcohol, capital humano que debe producir); b) Prevención y curación (educación sanitaria y social), y c) La alimentación (la desnutrición chilena).

Las Asociaciones de Santiago, a la vez que las de provincias, trabajarán en este día con el tema señalado, desarrollándose en nuestra capital los siguientes actos:

Cruz Roja Mujeres de Chile.—Independencia 339.— Desayuno en la Asociación a todos los enfermos que se atienden en el Dispensario, a los pobres del primer sector y a los niños atendidos en el Ropero Escolar. El pan será obsequiado por Ferrer Hnos. y las galletas por MacKay.

Ayer, por esta misma Posta, se repartió en el Hospital Arriarán, a 325 niños, juguetes, libros y galletas, comprendiéndose a los menores de las Secciones Medicina Interna, Pota Infantil, Cirugía, Lactantes, Infecciosos, Tuberculosis y Prematuros. Este acto fué presenciado por el médico-jefe del establecimiento, doctor Iván Prieto, participando las siguientes socias: señorita María L. Torres, presidenta; Srta. María Burgos, vice; directoras, señoras Josefina Hogl de Cruz y Elena Estéve, más 15 señoritas enfermeras de la institución que hacen su práctica en este Hospital.

Cruz Roja "Quinta Normal".—J. J. Pérez 4270.— Charlas a los alumnos de las Escuelas Nocturnas, en la Sociedad "Igualdad y Trabajo", por el doctor Rojas Narváez. A las 10.30 horas la presidenta, señorita Berta Espinoza Labra, dictará una charla sobre "Consecuencias del alcoholismo en los hogares chilenos".

Cruz Roja de "San Miguel".—Gran Avenida 4311.— Reparto de afiches y volantes, en Mademsa, Matadero, Aycahuer, Curtiembre Los Dos Pinos, Franco Chilena, Partrieux y Cía., etcétera.

Cruz Roja "Los Guindos". — Avda. Larraín 5774.—A las 10 horas, visita al Hospicio por el directorio y socias. Reparto de revistas, galletas y otras golosinas. A las 14 horas, visita a las salas del Hospital San Borja, donde trabaja la Cruz Roja de Los Guindos. Habrá reparto de volantes, revistas, frutas, cigarrillos, etc. A las 17 horas, visita al Traumatológico, donde también se repartirán a los enfermos obsequios diversos.

Cruz Roja de "Providencia".—Se dictarán charlas sobre el tema del día en las siguientes Escuelas: 211, Srtas. María Lazo Saldés y M. Angélica Lira Peñafiel; 150, señoritas Claudina Orlandini y Peggy Hammond Meeso; 153, señoritas Carmen Montt Montt e Isabel Lind Phillips; 13, señoritas Elena Salas Torres y Graciela Ruiz Tagle T.; 44 y 69, señoritas Nora Tello Tello y Paulina Saavedra Castillo; 95, señora Elena Huneeus de Lindholm; 68, señorita Yolanda Mayorga Reginato; 134, señora Julia Astaburuaga de Larraín; 226, señora Olivia Bunsted de Heiremans; 104, señoritas Adriana Matte Alessandri y Marta Casse; 91, señoritas Elvira Grez Matte y Ana Ruiz Ossa.

Cruz Roja "Estación".—A. Varas 50.—A las 10 horas, conferencias en las siguientes Escuelas: 30, señorita Rosalía Hidalgo; 101, señorita Norma Goñi, y 108, señorita Humilde Vasquez.

El Comité Central ha agradecido la cooperación de don Pedro Zotelle, pastor de las Iglesias Evangélicas, por la distribución a lo largo del país de afiches y volantes pertinentes a la campaña antialcohólica.

Cabe, finalmente, destacar un acto de gran valor y significado patriótico desarrollado por la Cruz Roja de Los Guindos, el día 12 recién pasado en la Penitenciaría, al cual concurrió el Directorio y numerosas socias.

La señora Lucrecia Rodríguez de Miranda habló a los reos sobre el alcoholismo y sus consecuencias físicas y morales. Se hizo reparto de volantes alusivos, golosinas, cigarrillos, revistas, etcétera.

MARINOS CHILENOS VAN A BUSCAR AL "ANGAMOS"

AL MANDO DEL CAPITAN DE NAVIO, DON ENRIQUE DIAZ MARTINEZ

SE DIRIGEN LA PROXIMA SEMANA A DINAMARCA

Es posible que en la próxima semana se dirija a Aalborg, Dinamarca, una dotación reducida de oficiales y marineros de la Armada Nacional con el objeto de traer al país el transporte chileno "Angamos" construído en astilleros daneses.

La construcción de esta nave fué dispuesta el 19 de julio de 1939 por el Gobierno del Excmo. señor Aguirre Cerda y fué terminada el 19 de agosto de 1941, fecha en que la recibió la comisión naval que presidió el comandante don Enrique Lagreze.

Como informamos en nuestra edición del sábado 10 del presente, el "Angamos" fué ocupado por la marina de guerra alemana y convertido en transporte armado. Terminada la guerra fué recuperado por el Gobierno de Chile.

COMANDANTE DEL TRANSPORTE

Se ha dispuesto por la Superioridad que el capitán de navío don Enrique Díaz Martínez asuma el mando del transporte "Angamos".

Capitán de Navío señor Enrique Díaz Martínez, comandante del "Angamos".

El comandante señor Díaz es un distinguido oficial de la Marina de Guerra y actualmente sirve el cargo de Subjefe del Estado Mayor General de la Armada.

SE PRETENDE ENVENENAR AL PUBLICO

BOLSA NEGRA DE LA MANTEQUILLA

Hemos tenido conocimiento que personas inescrupulosas han recorrido algunos barrios, vendiendo mantequilla adulterada y batida con colorantes, pidiendo hasta $ 60 por el kilo.

Al comercio minorista se le está ofreciendo esta mercadería también a precios subidos y de mala calidad.

Como deseamos que no se envenene al público, rogamos a nuestros socios en general que no compren mantequilla a vendedores callejeros.

Esta bolsa negra de la mantequilla ha nacido a consecuencia de los precios que el Comisariato ha colocado a este artículo, ya que impide a los comerciantes su libre desenvolvimiento, puesto que cuesta por mayor en el SUR ocho pesos más que el precio fijado por el organismo antes dicho.

Rogamos a nuestros socios que aunque el precio fijado es ridículo, cumplan con él.

Debemos preferir perder dinero o no vender mantequilla, antes de infringir el precio oficial o envenenar al público.

CAMARA DE COMERCIO MINORISTA DE CHILE.

AVISOS ECONOMICOS CLASIFICADOS

CARLOS OSSANDON G. OFRECE PROPIEDADES CENTRALES

110.000.— DEPARTAMENTO EN EDIFICIO EN CONSTRUCCIÓN, inmediato a Plaza Baquedano. Calefacción central, un dormitorio, baño instalado, cocina. Deuda 20.000 Caja Hipotecaria y facilidades de pago.

130.000.— MAIPU, CASA UN PISO, SOLIDA, CON 5 PIEZAS, cocina, baño y patio. Deuda 12.000 y facilidades.

160.000.— ENTRE GORBEA Y GRAJALES, CASA UN PISO, bien tenida, living, comedor, 3 dormitorios, baño instalado, dependencias, patio. Deuda 25.000. Caja Hipotecaria.

188.000.— TOESCA, CASA UN PISO, SOLIDA, BIEN TENIDA, con hall, comedor, escritorio, 4 dormitorios, baño instalado, dependencias. Facilidades de pago.

190.000.— DEPARTAMENTO AMOBLADO, FRENTE AL Santa Lucía, calefacción hidroeléctrica y parquets. Living-comedor, baño instalado, un dormitorio con closets, cocina instaladas. Muebles normandos. Renta 19.400. Deuda 44.000. Caja Hiptecaria y facilidades de pago.

190.000.— AGUSTINAS, CASA UN PISO, SOLIDA, BIEN tenida, pisos de parquets. Living-comedor, escritorio, 4 dormitorios, baño instalado, dependencias, patio. Deuda 20.000. Caja FF. CC. del E.

200.000.— INMEDIATO A VICUÑA MACKENNA Y RANCAGUA, casa un piso, sólida, bien tenida. Entrega inmediata. Gran hall, comedor, 4 dormitorios, baño instalado, dependencias, patio. Facilidades de pago.

220.000.— SANTA VICTORIA, ESQUINA, CASA UN PISO, buen estado. Living, comedor, 3 dormitorios, baño instalado, cocina a gas instaladas, dependencias, patio. Deuda 85.000. Caja del Ejército y Armada.

230.000.— ENTRE SAN ISIDRO Y CARMEN, PROXIMA A Delicias, casa un piso, bien tenida. Hall, comedor, escritorio, 5 dormitorios, baño instalado, dependencias, 2 patios. Deuda 9.000 Banco Hipotecario

235.000 — DEPARTAMENTO EN EDIFICIO NUEVO, ESQUINA, frente al Santa Lucía. Calefacción hidroeléctrica, parquets. Totalmente amoblado con muebles normandos y modernos. Living-comedor, un dormitorio con closets, baño instalado y cocina id. Deuda 50.000. Caja Hipotecaria y facilidades de pago

250.000.— ROSAS, BARRIO BRASIL, CASA UN PISO, sólida, bien tenida. Living, comedor 6 dormitorios, baño instalado, dependencias, patio. Deuda 25.000. Caja Nacional de Ahorros y facilidades pago.

250.000.— ENTRE ARGOMEDO Y 10 DE JULIO, CASA 2 pisos, sólida, bien tenido, 18 x 17 metros. Hall, living, comedor, escritorio, 4 dormitorios, baño instalado, dependencias, jardín, parrón, entrada de auto. Facilidades de pago.

280.000.— ENTRE SEMINARIO Y CONDELL, CASA UN piso, sólida, con 4 piezas, baño instalado, dependencias, amplio patio y local comercial.

280.000.—BASCUÑAN GUERRERO, CASA UN PISO, SOLIDA, con living, comedor, 3 dormitorios, baño instalado,

285.000.— GRAJALES, CASA UN PISO, BIEN TENIDA, dependencias, jardín y patio con parrón. Deuda 30.000. Caja Nacional de Ahorros.

con galería, living, comedor, salón, escritorio, 5 dormitorios, baño instalado, dependencias, 2 patios con parrón. Deuda 35.000. Caja EE. PP. y PP.

300.000.— UNION AMERICANA, CASA UN PISO, BIEN tenida, con living, comedor, 4 dormitorios, baño instalado, cocina a gas instalada, dependencias 2 patios. Deuda 10.000.

320.000.—BASCUÑAN GUERRERO, CASA UN PISO, BIEN tenida, con living, comedor, 5 dormitorios, baño instalado, dependencias, 2 patios. Deuda 40.000. Caja Nacional de Ahorros.

360.000.—SAN ISIDRO, CASA UN PISO, SOLIDA, BIEN tenida, con living, comedor, escritorio, 4 dormitorios, baño instalado, dependencias, jardín, parrón, gallineros

370.000.—ENTRE AVENIDA REPUBLICA Y ESPAÑA, CASA moderna, estilo "Georgian", asísmica Calefacción central y parquets. Hall living, comedor, 3 dormitorios, baño instalado, dependencias, jardín y patio. deuda 140.000. Caja Hipotecaria.

380.000.—INMEDIATO AL BARRIO CIVICO, CASA MODERNA, sólida, 2 pisos. Hall, living con chimenea, comedor, escritorio, 4 dormitorios, 2 baños instalados, dependencias, patio.

390.000.— ENTRE CATEDRAL Y SANTO DOMINGO, CASA un piso, bien tenida, comedor, salón, escritorio, 7 dormitorios, baño instalado, depedencias, 2 patios. Teléfono instalado. Deuda 50.000. Caja EE. PP. y PP. y facilidades de pago.

400.000.— ENTRE MONEDA Y ERASMO ESCALA, CASA moderna, 2 pisos, sólida, living, comedor, escritorio 3 dormitorios, baño instalado, depedencias, terraza, jardín, parrón, árboles frutales, entrada de auto. Deuda 48.000

415.000.— AVENIDA MATTA, CASA UN PISO, BIEN TENIDA, comedor, salón, escritorio, 4 dormitorios, baño instalado, dependencias, terraza, patio y jardín. Deuda 90.000. Caja EE. PP. y PP.

450.000.— CARMEN, ANTES DE 10 DE JULIO, AMPLIA casa 2 pisos, 18 x 70 metros. Tiene 15 piezas, patio, dependencias, huerto frutal, y galpón. Deuda 25.000. Banco Hipotecario.
Caja Empleados Particulares.

450.000.— SANTA ROSA, AMPLIA CASA 2 PISOS, CON extenso hall, 22 piezas, dependencia amplia, terraza. Superficie terreno: 16.50 x 49 metros.

450.000.— ENTRE VICUÑA MACKENNA Y GENERAL BUSTAMANTE, chalet moderno, asísmico. Calefacción eléctrica y a gas, 2 halls, living, comedor, escritorio, 3 dormitorios con closets, baño instalado, toilette de visitas, dependencias, jardín, patio, garage y amplio subterráneo. Deuda 68.000. Caja Empleados Particulares.

460.000.— ENTRE HUERFANOS Y COMPAÑIA, CASA MODERNA, asísmica, 2 halls, living, comedor, escritorio, 7 dormitorios, 2 toilette, dependencias, patio. Deuda 200.000. Caja EE. PP. y PP.

480.000.— AV. SEMINARIO EN LAS PRIMERAS CUADRAS, chalet esquina, sólido, calefacción central y parquets. Hall, living, comedor, escritorio, 3 dormitorios, 2 baños instalados, toilette de visitas, dependencias, jardín, patio y garage. Deuda 42.000. Caja Empleados Particulares.

500.000.— RIQUELME, CASA SOLIDA, BIEN TENIDA con 2 halls, living, comedor, salon, escritorio, 4 dormitorios, 2 baños instalados, toilette de visitas, dependencias, patio y garage. Deuda 40.000. Banco Hipotecario.

550.000.— AV. ESPAÑA, CASA UN PISO, SOLIDA, BIEN tenida. Superficie 880 m2. Tiene galería, living, comedor, salón, escritorio, 4 dormitorios, baño instalado, toilette de visitas, dependencias, jardín, parrón árboles frutales, subterráneo.

550.000.— ENTRE SEMINARIO Y BUSTAMANTE, CASA 2 pisos, sólida, bien tenida, 2 halls, living, con chimenea, comedor, escritorio, 3 dormitorios, baño instalado, dependencias, jardín, patio, garage.

550.000.— INMEDIATO AL COLEGIO DE SAN IGNACIO, casa sólida, con hall, living comedor salón, 2 escritorios, 10 dormitorios, 2 baños instalados, toilette de visitas, dependencias, patio. Facilidades de pago.

NUEVA YORK 25

INDICE DE AVISOS ECONOMICOS CLASIFICADOS

1.—Alhajas, monedas y antigüedades.
2.—Automóviles, camiones y vehículos.
3.—Neumáticos, accesorios y garages.
4.—Arriendos buscados.
5.—Arriendos ofrecidos.
—Casas, chalets.
—Departamentos y piezas.
—Locales y oficinas.
6.—Abarrotes, comestibles y frutos.
7.—Arboles y plantas.
8.—Armas, caza y pesca.
9.—Artículos de escritorio, librerías, imprenta.
10.—Aves y animales.
11.—Belleza y peluquería.
12.—Compras y ventas varias.
13.—Deportes, turismo y veraneo.
14.—Diversos.
15.—Educación.
16.—Fotografía, cine y útiles científicos.
17.—Ocupaciones buscadas.
—Empleados.
—Profesionales.
—Operarios.
—Domésticos.
18.—Ocupaciones ofrecidas.
—Empleados.
—Profesionales.
—Operarios.
19.—Residencias, hoteles, restaurantes.
20.—Materiales de construcción.
21.—Metales y minerales.
22.—Motores, maquinarias y artículos eléctricos.
23.—Máquinas de escribir y coser.
24.—Muebles, menajes y artículos sanitarios.
25.—Modas e interés para el hogar.
26.—Mudanzas y transportes.
27.—Negocios e instalaciones.
.....—Compra y venta.
28.—Objetos y animales perdidos.
29.—Personas buscadas.
30.—Préstamos, acciones y bonos.
31.—Productos medicinales.
32.—Propiedades compran.
—Quintas y sitios.
—Casas y chalets.
—Parcelas, chacras y fundos.
33.—Propiedades venden.
34.—Propuestas públicas y particulares.
35.—Radios e instrumentos de música
36.—Remates voluntarios.
37.—Notificación y citaciones.
38.—Sastrería e indumentarias.
39.—Talleres y composturas.
40.—Judiciales.

1.—Alhajas, monedas y antigüedades.

COMPRO ORO Y PLATA. PAGO buenos precios.— Alameda 846. 6 Dic.

ORO, JOYAS, BRILLANTES, PLATINO, plata, monedas antiguas. Compramos. Bandera 86. 30 Nov.

BRILLANTES, JOYAS, BOLETOS, vendo y compro. Supero cualquiera oferta.— Ahumada 88, esquina Nueva York. 30 Nov.

COMPRO BRILLANTES, JOYAS, PRECIOS insuperables. Kardonsky. — Estado 884. 30 Nov.

¡¡CASA REAL!!! ORO, JOYAS, BRILLANTES, fantasías, compraventa. Composturas, transformaciones. Compañía 1025, frente Teatro Real. Fono 35885. 30 Nov.

BOLETOS, JOYAS, BRILLANTES, platino, oro, plata, compramos. Superamos cualesquiera oferta.— Huérfanos 1121 30 Nov.

NOVIOS: ARGOLLAS ORO 14 Y 18 kilates, macizas, grabadas desde 100 pesos, par.— San Diego 780. Relojería Sportman. 30 Nov.

¡¡NOVIOS!! PARA ARGOLLAS. FAbrica Sostin — Nueva York 66. 30 Nov

2.—Automóviles, camiones y vehículos.

VENDO CAMION NUEVO, DE CABALLO, carga 2.000 kilos. Vivaceta 382, primera cuadra. 14 Nov.

VENDO AUTOBUS G. M. C., RECOrrido Santiago a Puente Alto. Verlo y tratar en la línea. 14 Nov.

RENAULT 1938, MUY BUEN ESTAdo. Vendo. Huérfanos 1951. Fono 65694. 14 Nov.

COMPRO FORD 1930, TURISMO O camioneta, 10 de Julio 1170. 14 Nov

MES de INAUGURACION
Sastrería DRINBERG
BANDERA 644
OFRECE GRANDES REBAJAS CASIMIRES de TEMPORADA
CREDITOS 10 MESES PLAZO

ALAMBRE CAÑERIA METAL DESPLEGADO
S. SACK
Sn PABLO 1179
MORANDE 817

COMPRO BICICLETA OCASION.— Teléfono 94113. 14 Nov.

CAMARAS AMERICANAS, 36 x 8, 900 por 18, vendo. Galería Alessandri 22. 14 Nov.

VENDO OCASION MOTO HARLEY. Davidson, 500 c. c. Independencia 211. 14 Nov.

COMPRO BICICLETA EUROPEA.— Teléfonos 90137. 14 Nov.

VENDO CAMIONETA FURGON, CHEvrolet, 4. Rivera 1302. 14 Nov.

CASA PARTICULAR, LIQUIDO, FOrros, 600 x 16 y varias medidas, vulcanizo toda clase neumático. Argomedo 415. Fono 67495. 14 Nov

VENDO MOTOCICLETA MARCA, Triumph. San Antonio 423. 14 Nov.

BICICLETA CHICA INGLESA, Mujer $ 1.400. 10 de Julio 1170. 14 Nov

VENDO HUDSON 36, FLAMANTE. Cuder 1075. 14 Nov.

5.—Arriendos ofrecidos

FAMILIA OFRECE DEPARTAMENTO c|s. pensión. También pieza calle. Santo Domingo 1360. 14 Nov.

$ 1.700. PEDRO LEON UGALDE 1562 (ex Washington), 5 piezas, dependencias, baño instalado gas. 14 Nov.

DEPARTAMENTO ASOLEADO, ENtrega inmediata. Rosas 1327, c|s. pensión. 14 Nov.

CASA ALEMANA ARRIENDA 1-2 piezas con o sin muebles, sin pensión a caballero solo. Av. Montenegro 195. Ñuñoa. 14 Nov.

DEPARTAMENTO TRES PIEZAS, arriendo, teléfono, toilette, living. Santa Rosa 891. Tratar: San Diego 1327. 14 Nov.

$ 2.200. ARRIENDO CHALET NUEvo. Llano Subercaseaux. Tratar: fono 53211. 14 Nov.

ARRIENDO PIEZAS, PERSONAS OCUpadas, locomoción puerta, San Isidro 491. 14 Nov.

PIEZA FACIL, LOCOMOCION GENEral Mackenna 1038, 3.o N. 14 Nov.

SEÑORA EXTRANJERA ARRIENDA departamento independiente, todo confort. Fono 61526. 14 Nov.

EN CASA FAMILIA, ARRIENDANSE piezas con sin pensión. Calle Matucana 115. 14 Nov

$ 1.800. ALTOS, SIETE PIEZAS DEpendencias. Blanco Encalada 2531. 14 Nov

PERGAMOID
En todos los colores recibió
SUELERIA SAN FERNANDO
Bascuñán Guerrero 33

8.—Armas, caza y pesca

COMPRO TODA CLASE DE ARMAS usadas.— Ahumada 64. 14 Nov

9.—Artículos de escritorio, librería, imprenta.

PLUMAS FUENTE ENCENDEDORES. Lápices arreglo. Galería Alessandri 30 22 Nov

12.—Compras y ventas varias.

¡¡¡COMPRAMOS!!! — DENTADURAS, dientes sueltos usados —Bandera 86 30 Nov

14 Diversos

...ÉXITO EN SUS ... lotería. Pida folletos gratis. Casilla 2523. Benfuid. 20 Nov

15 —Educación

¡¡TRIUNFE UD.!! ESCUELAS POLItécnicas Profesionales "Díaz-Gascogne". (Exito del Trabajo). Oficialmente reconocidas Gobierno. 32 años prestigio, servicio del país "Internado femenino". Toda edad. ¡Fijarse únicamente: Santo Domingo 670 (casi Enrique Mac-Iver). Pida informes, prospectos. 30 Nov.

CURSOS CORTE, CONFECCION, SEñoras. La mejor enseñanza, rápida, perfecta, garantida. Sistema moderno. Confección trajes, primer mes. Solicite prospecto. Academia Fenix. Santo Domingo 1030. 19 Nov

CURSOS RAPIDOS TAQUIGRAFIA, dactilografía, contabilidad, redacción, ortografía, escritura máquina. Solicite prospectos. Instituto de Contabilidad. Fundado 1922. Santo Domingo 1030. 19 Nov

KALEIDOSCOPIO
FIGURAS CÉLEBRES Y HECHOS FAMOSOS por WALTERIO MILLAR

"PEDRARIAS"

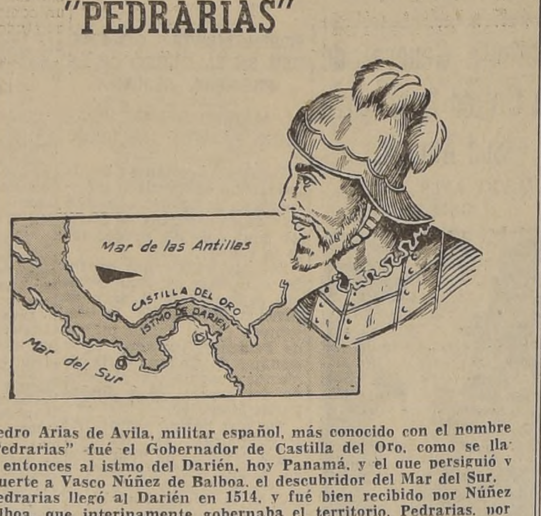

Pedro Arias de Avila, militar español, más conocido con el nombre de "Pedrarias" fué el Gobernador de Castilla del Oro, como se llamaba entonces al istmo del Darién, hoy Panamá, y el que persiguió y dió muerte a Vasco Núñez de Balboa, el descubridor del Mar del Sur.

Pedrarias llegó al Darién en 1514, y fué bien recibido por Núñez de Balboa, que interinamente gobernaba el territorio. Pedrarias, por su parte, aparentó tratar a Balboa con toda urbanidad, pero bien pronto se pudo ver que su política iba encaminada a eliminar a todos aquellos que pudieran hacerle sombra.

La historia de la conquista española demuestra que muchos de los conquistadores, en su ciego afán de obtener oro y poder, no respetaban a sus propios compañeros, sino que los arrollaban siempre que eran obstáculo en su camino. Balboa estaba destinado a ser víctima de su jefe, no obstante que por especial intervención del Obispo del Darién se logró el matrimonio entre Balboa y la hija mayor del Gobernador.

Haciéndose cargo Pedrarias del rumor de que Balboa quería erigirse Gobernador de la provincia de Panamá, le hizo prender y decapitar en 1517, y mandó exponer su cabeza clavada en una pica en la plaza pública.

Fué Pedrarias quizá el más duro, cruel e inhumano de los capitanes españoles que pasaron al Nuevo Mundo en esa época.

ACREDITADO INSTITUTO TECNICO Santo Domingo 1307, esquina Teatinos. Cursos completos: Comercio, Dactilografía, Telegrafía, Corte-Confección, Peluquería. Solicite prospecto. 23 Nov.

18.—Ocupaciones ofrecidas.

400. BUENA COCINERA, JOVEN. — 40855. 14 Nov

NECESITO BORDADORA SINGER. Buen sueldo.— Ejército 770. 14 Nov.

NECESITO EMPLEADA PIEZAS, puertas afuera.— San Francisco 158. 14 Nov

NECESITO EMPLEADA, PIEZAS Y comedor, sueldo 350.— Eliodoro Yáñez 1598. Teléfono 40991. 14 Nov.

NECESITO EMPLEADA PARA TODO servicio, poca familia. Virreinato 17 (por Vicuña Mackenna, frente Teatro Avenida). 14 Nov.

NECESITO EMPLEADA, CALLE SANtiago 1328. 14 Nov.

NECESITO MOZO PARA ASEO, DE 18 a 20 años, con recomendaciones. Portal F. Concha 960, 6.o piso. 14 Nov.

NIÑA PARA LAS MESAS, NECESIto.— Independencia 397-A. 14 Nov.

EMPLEADA, NECESITO, SUELDO $ 300.— Maturana 76, casa A. 14 Nov.

SE NECESITA NOCHERA, COCINEra, puertas adentro, Hurtado Mendoza 1472, Mapocho. 14 Nov.

MATRIMONIO NECESITA EMPLEAda para todo servicio, que sepa cocinar. Sueldo $ 300.— Portugal N.o 32. 15 Nov

NECESITO BUEN GARZON. TRATAR José Joaquín Pérez 4214.

19.—Residencias, hoteles, restaurantes.

TRES GRANDES PIEZAS CALLE, excelente comida. Vergara 155. 14 Nov.

NATANIEL 135 ARRIENDA CON PENsión excelente pieza calle, matrimonio, otra chica interior. 14 Nov.

1.200. LINDA PIEZA CALLE, AMOblada pensión matrimonio, San Diego 103. 14 Nov.

VICUÑA MACKENNA, ESQUINA RANcagua. Lindas piezas, c|p. Rancagua 11. 14 Nov.

ESPLENDIDA PIEZA CON PENSION baño, anexo, Agustinas 1183. 14 Nov.

RESIDENCIAL, PARTICULAR DA pensión de mesa, pleno centro. Teléfono 84218. 14 Nov.

CASA PARTICULAR, PIEZA, PENsión, baño exclusivo.—Bandera 780, 2.o piso, Casa 2. 14 Nov.

ARRIENDO PIEZAS Y DEPARTAMENto con pensión, Alameda 381. 14 Nov

RESIDENCIAL MAC IVER 635, PIEzas, pensión. 14 Nov.

PIEZA CON PENSION. VIANDA Y pensión de mesa. Lord Cochrane 151. 15 Nov

Dr. Saavedra
ALVEZ 17
FONO 66811

20.— Materiales de construcción

S SACK — BARRACA FIERRO. SAN Pablo 1179. Morandé 817. Precios bajos. 30 Nov

FIERRO ACANALADO, GALVANIZAdo.— Sack 30 Nov

FIERRO REDONDO, PARA CONStrucciones — Sack 30 Nov.

FIERRO GALVANIZADO, LISO. — Sack. 30 Nov

PINTURA PASTA — SACK. 30 Nov

22.—Motores, maquinarias y artículos eléctricos

METAL BLANCO DIESEL, MAGNOlia y otras marcas para descansos ofrece a precios muy convenientes. Fundición Grajales calle Grajales 2548. Santiago. 18 Nov

24.—Muebles, menajes y artículos sanitarios

¡¡OCASION!! VENDO AMOBLADOS dormitorio, comedor, hall, muebles sueltos.— Delicias 2456. 8 Dic.

VENDO DORMITORIOS, COMEDOres, escritorios, muebles sueltos, catres bronce, cocinas gas blancas, trinches, $ 100.— Santa Rosa 757 17 Nov. 21

¡¡¡SOMMIERES!!!, "COLCHOnería Francesa" Refacciona colchones, domicilio — San Diego 9, teléfono 86259. 15 Nov

COMPRO MUEBLES, MAQUINAS, CAtres cocinas. Fono 50230. 21 Nov.

$ 400, ROPERO, MESA $ 70, PEINAdor, 450; aparador con espejo, 400 pesos, realizo. Matucana 711. 14 Nov.

400, COCINA A GAS, 4 PLATOS, HORno, importada, buen estado. Vendo Irarrázaval 2051, Casa 1. 14 Nov.

VENDO COCINA GAS MODERNA, 3 platos, horno nuevo. Manuel Antonio Prieto 0116. 14 Nov.

3.300. CONFORTABLE TODO TAPIzado, nuevo, vendo. Libertad 98-C. 14 Nov.

VENDO DOS MARQUESAS PERFECto estado y un servicio de plaqué fino y objetos de arte. Plaza Pedro de Valdivia 2025. 14 Nov.

COMPRO COCINA GAS BLANCA Teléfono 90137. 14 Nov.

MUEBLES "RITZ", SAN ANTONIO 439, ofrece muebles, calidad garantida, precios bajísimos, elaborados en su fábrica. Extraordinarias facilidades pago. Créditos a provincias 30 Nov.

25 —Modas e interés para el hogar

$ 120.— REGIAS SABANAS TAMAÑO 2 plazas. Crea cruda importada 270 x 2m. Molina 96. Estación Central. Remitimos contra reembolso 30 Nov

$ 130. INSUPERABLES SABANAS finamente bordadas. Crea importada 270 x 180. Molina 96. 30 Nov

$ 210 — LINDOS JUEGOS CAMAS Bordados, 1 1|2 plaza, compuesto 1 sábana, 2 fundas y almohadón. Molina 96 30 Nov

$ 68 — BARATISIMAS SABANAS BAño, esponja blanca 140 x 140. Molina 96 30 Nov

$ 160 — ELEGANTE MANTEL COLOR hermosos bordados. 160 x 160, con 6 servilletas. Molina 96 30 Nov

DESDE $ 12 — DELANTALES CINturón floreado; Delantales negros blancos, de un color gris, cáscara azul; variedad en hechuras. Valeria Montenegro. Molina 96. 30 Nov

¡SEÑORAS! PARA SUS FIESTAS arriende sus servicios, antigua "Casa Acevedo".— Santo Domingo 585. Fono 30904. 23 Nov.

27 Negocios e instalaciones, compra y venta

VENDO PANADERIA POR NO PODER atenderla. Tratar San Francisco Mostazal, La Punta. 14 Nov.

VENDO TOSTADURIA Y FABRICA café higos. Utilidad comprobada, 25.000 mensual, fácil doblar utilidad. San Pablo 3060. 14 Nov.

VENDO DEPOSITO DE LICORES. Local esquina, casa habitación, enfermedad dueño, Carmen 1699. 14 Nov

VENDO PATENTE PUESTO VARIOS, útiles y local barato. Gamero 2221. 14 Nov

45.000. GRAN DEPOSITO LICORES. Maule con Artemio Gutiérrez. 14 Nov

VENDO BUEN ALMACEN ABARROtes, barato, por urgencia. Recoleta 2301. 14 Nov

33.— Propiedades venden

VENDEMOS FUNDOS. CAJA PROPIEtarios Santo Domingo 1249 12 Enero 194

VENDEMOS PROPIEDADES — CAJA Propietarios. Santo Domingo 1249 12 Enero 194

COMPRAMOS PROPIEDADES — CAJA Propietarios. Santo Domingo 1249 12 Enero 194

34 — Propuestas públicas y particulares

DIRECCION GENERAL DE OBRAS Pública. Departamento de Hidráulica. Se piden propuestas públicas para la ejecución de las obras de la planta de filtros rápidos de Las Vizcachas, en la Comuna de Puente Alto, a las cuales podrán concurrir los interesados que se inscriban en el Registro Especial abierto para el objeto en este Departamento, y que se cerrará el 17 de noviembre en curso. Las propuestas se abrirán el 23 de noviembre, a las 16 horas. Santiago, 10 de noviembre de 1945. El Director del Departamento. 17 Nov

OPTICA RODOLFO HAMMERSLEY
AGUSTINAS 1090 ESQ. BANDERA
Frente al Banco Londres
Casilla 3898 - Teléf. 88075

DIRECCION GENERAL DE OBRAS Públicas. Departamento de Hidráulica.— Se piden propuestas públicas para la ejecución de las obras de ampliación del alcantarillado de Traiguén, con presupuesto ascendente a $ 775.896.70, las que se abrirán el 21 de noviembre, a las 16 horas. Bases y demás antecedentes, en la Oficina de Partes — Santiago, 6 de noviembre de 1945.— El Director del Departamento. 18 Nov.

DIRECCION GENERAL DE OBRAS Públicas. Departamento de Hidráulica.— Se piden propuestas públicas para la ejecución de las obras de agua potable de Villarrica, las que se abrirán el lunes 26 del presente, a las 16 horas. Bases y demás antecedentes, en la Oficina de Partes — Santiago, 12 de noviembre de 1945 El Director del Departamento. 24 Nov

35.—Radios e instrumentos de música

RADIOS RCA. Y DISCOS VICTOR Francisco Figueroa y Cía. Santa Isabel 0301 A, entre Avenida Seminario Condell. Fono 44420. Facilidades pago. 30 Nov

37.— Notificación y citaciones

COMPAÑIA MINERA CHAÑARCILLO Y LOMAS BAYAS.— Cítase Junta Extraordinaria Accionistas, 14 noviembre próximo quince horas. Bandera 172, oficina 9, segundo piso; tratar estado liquidación, negociaciones, remuneración y reemplazo liquidadores y demás asuntos relacionados con la Compañía. 14 Nov.

CITASE A JUNTA GENERAL EXTRAordinaria de Accionistas de la Compañía Aurífera Porvenir, de Tierra del Fuego S. A., en Huérfanos 972, oficina 518, para el 16 de noviembre, a las 16 horas a fin de ratificar el contrato ad-referendum celebrado con la "South American Gold and Platinum Company", de Nueva York, y considerar modificaciones al contrato constitución "Sociedad Aurífera Río del Oro".— El Directorio.— El Registro de Accionistas permanecerá cerrado desde el 10 hasta el 16 del presente inclusive. 16 Nov

HABIENDOSE EXTRAVIADO TALOnario de cheques de la Caja Nacional de Ahorros, Sucursal Brasil; cuenta N.o 2324, N.os 130385 al 400, quedan sin valor por haber dado el aviso correspondiente. 16 Nov

38 —Sastrería e indumentarias

SASTRERIA SALAZAR, CABALLEros, niños, extenso surtido, corte elegante. Precios incompetibles. Visite la. Avenida Bernardo O'Higgins 2783. Alameda esquina Libertad. Atendemos a provincias contra reembolso. 30 Nov.

TERNOS Y TRAJES SASTRE MEDIda, confecciones para caballeros, niños. Anexo sección catres colchones sommieres, marquesas, etc. Grandes facilidades de pago, entrega inmediata. "El Crédito Nuevo".— San Pablo 2675 30 Nov

GUENDELMAN SASTRES, HECHURAS finas. Crédito San Diego 852 Edificio Teatro Caupolicán 28 Nov

CASIMIRES DESDE $ 45 METRO, nacionales; $ 75 importados. Depósito directo de fábricas. Casa "Salazar" Avenida Bernardo O'Higgins 2783. Alameda esquina Libertad Atendemos a provincias contra reembolso. 30 Nov.

LA MEJOR OFERTA DE CASIMIRES, trajes, abrigos, abriguitos, trajecito, pantalones, le brinda "Casa Salazar" Avenida Bernardo O'Higgins 2783. Alameda esquina Libertad. Visite esta casa, economizará dinero. 30 Nov.

¿DESEA Ud. RESOLVER FACILmente el complicadísimo problema de vestirse bien, gastando poco? nosotros le entregamos solucionado: encárguenos hoy mismo la confección de un traje y le haremos de medida desde $ 550.— y confeccionado desde $ 400.— "Casa Salazar", para hombres y niños, Alameda Bernardo O'Higgins 2783, casi esquina Libertad. 15 Nov

BAJAMOS LOS PRECIOS DE TODOS los casimires. Llegó nuevo surtido. Visítenos cuanto antes. "Casa Salazar". Alameda Bernardo O'Higgins 2783, casi esquina Libertad. 15 Nov.

40.—Judiciales

SOLICITA APROBACION NUEVAS TARIFAS

La Compañía Chilena de Electricidad Ltda. ha solicitado del Supremo Gobierno la aprobación del siguiente Pliego de Tarifas provisorias:

A.— TARIFAS PARA CONSUMOS RESIDENCIALES:

A. 1.— ALUMBRADO EN SERVICIOS RESIDENCIALES:

Se aplica a consumos de alumbrado en casas o departamentos destinados a habitación o en servicios fiscales y municipales, u otros que no están destinados a fines comerciales o industriales. Comprende consumos de artefactos de una potencia individual no superior a 1 Kw.

Precio de la energía: $ 1.60 por Kwh

Cargo mínimo por consumo: $ 16.00 al mes.

A. 2. CONSUMOS COMBINADOS EN SERVICIOS RESIDENCIALES:

Se aplica por períodos no menores de un año a consumos combinados de alumbrado, calefacción, cocinas, calentadores de agua, fuerza motriz, etc., en casas y departamentos destinados a habitación o en servicios fiscales, municipales u otros que no estén destinados a fines comerciales o industriales.

PRECIO DE LA ENERGIA:

Cargo fijo mensual:

$ 8.80 por pieza, pero no menos de $ 26.40 por cada casa o departamento independiente;

$ 5.00 por cada Kw. o fracción de Kw. conectado en cocinas y calentadores de agua en exceso sobre el límite indicado más abajo;

$ 10.00 por cada Kw. o fracción, conectado en motores, más

Cargo por energía:

$ 0.50 por Kwh.

Cargo mínimo por consumo: El cargo fijo mensual indicado en esta tarifa.

NUMERO DE PIEZAS: En departamentos o casas de habitación, se contarán todas las piezas, con excepción de: piezas de baño y lavatorios, reposteros, despensas y bodegas; garages y closets. Si no se trata de consumos propiamente residenciales, pero que se clasifican como tales para los efectos de la tarifa, se avaluará como una pieza, cada 5

[redacted]

SERVICIOS COMERCIALES:

Se aplica por períodos no menores de un año a servicios combinados de alumbrado, calefacción, cocinas y calentadores de agua, fuerza motriz, etc., en oficinas y establecimientos comerciales. En las fábricas o industrias se aplica a todos los consumos de oficina y talleres que no sean de los consumos netamente industriales que caen dentro de la tarifa de fuerza motriz industrial.

PRECIO DE LA ENERGIA:

Cargo fijo mensual:

$ 3.25 por metro cuadrado.

$ 6.00 por Kw. o fracción de Kw. conectado en cocinas; calentadores u otros artefactos térmicos de una potencia individual de 3 Kw. o más.

$ 12.00 por Kw. o fracción de Kw. conectado en motores, o alumbrado exterior, más cargo por energía.

$ 0.60 por kilowatt-hora.

Cargo mínimo por consumo.— El cargo fijo mensual indicado en esta tarifa.

Superficie.— Se considerará la suma perficie total del local; pero estimando sólo en un 30 o|o la parte que corresponda a espacios ocupados por cajas de escaleras y de ascensores y por bodegas de depósitos de mercaderías, de acceso ocasional.

Carga conectada en motores.— Se entenderá por carga conectada en motores la potencia en Kw. o fracción de Kw. que ellos absorban de la red de alimentación y no su potencia útil. Al determinar la carga conectada no se considerarán motores con una potencia individual menor de 1 Kw.

C. — TARIFAS PARA CONSUMOS INDUSTRIALES Y AGRICOLAS

C. 1 CONSUMOS INDUSTRIALES Y AGRICOLAS DE FUERZA MOTRIZ Y OTROS EN INSTALACIONES DE 1 A 20 KW. CONECTADOS

Se aplica no sólo a fuerza motriz sino que también a cualquiera otra aplicación propiamente industrial de la energía, como ser galvanoplastía, hornos, secadores, remachadores, etc., pero no a calefacción de locales de oficinas o talleres.

PRECIO DE LA ENERGIA:

Cargo fijo mensual:

$ 12.00 por Kw. o fracción de Kw. conectado, más cargo por energía.

$ 0.60 por kilowatt-hora.

Cargo mínimo por consumo.— El cargo fijo mensual indicado en esta tarifa.

Carga conectada.— Se entenderá por carga conectada la potencia en Kw. o fracción de Kw. que los motores o artefactos absorban de la red y no su potencia útil.

C. 2 CONSUMOS INDUSTRIALES Y AGRICOLAS DE FUERZA MOTRIZ Y OTROS EN INSTALACIONES DE MAS DE 20 KW. CONECTADOS

Se aplica no sólo a fuerza motriz, sino que también a cualquiera otra aplicación propiamente industrial de la energía, como ser galvanoplastía, hornos, secadores, remachadores, etc., pero no a la calefacción de locales de oficinas o talleres.

PRECIO DE LA ENERGIA:

Cargo fijo mensual:

$ 14.40 al mes por kilowatt, de demanda máxima, más cargo por energía.

$ 0.48 por kilowatt-hora

DEMANDA MAXIMA.— Se facturará como demanda máxima de un mes la potencia media más alta suministrada en el mes, o en cualquiera de los once meses anteriores durante un período de 15 minutos consecutivos, pero en ningún caso menos de 20 Kw. Esta demanda se medirá por medio de aparatos apropiados colocados por la Compañía, siempre que se trate de carga conectada de 50 Kw. o más. Para cargas menores, será facultativo para la Compañía medir la demanda máxima o ... como se indica más adelante. Si entre la carga conectada figuraren aparatos como soldadoras eléctricas, ascensores u otros, que toman carga por períodos menores de 15 minutos consecutivos, se considerará como demanda máxima de estos aparatos su potencia máxima de trabajo, que se determinará experimentalmente, y la parte de su ... que no sea acusada por los medidores se sumará a la demanda máxima del resto de la instalación.

ESTIMACION DE LA DEMANDA MAXIMA.— Para estimar la deman-

S. SACK
FIERRO NACIONAL
REDONDO CUADRADO PLANO
S. PABLO 1179
MORANDE 817

AGENCIAS DE "LA NACION"
PARA LA RECEPCION DE AVISOS ECONOMICOS
CIGARRERIA "EL RECORD" SAN DIEGO 1181 Teléfono 76039
FERIA MATADERO N.o 42
PORTAL EDWARDS 2742
CIGARRERIA SAN PABLO 8253
PELUQUERIA MAPOCHO 2674.
PROVIDENCIA 1540
PASTELERIA CHILE IRARRAZAVAL 2897 frente Teatro HOLLYWOOD

[redacted]

car al resto, la tarifa de fuerza motriz aquí establecida.

CARGO MINIMO POR CONSUMO. — El cargo por demanda máxima que corresponda según esta tarifa.

D. — DISPOSICIONES COMUNES A LAS TARIFAS ANTES DETALLADAS:

D. 1 ARRIENDO DE MEDIDORES:

a) Instalación en baja tensión hasta de 20 Kw. conectados.

$ 2.20 al mes por cada fase o polo si la carga conectada total es mayor de 8 Kw. o si la colocación de más de un medidor es obligada por las características de los artefactos o motores conectados. Sólo $ 2.20 al mes en los demás casos.

b) Instalaciones en baja tensión de más de 20 Kw. conectados:

Hasta 40 Kw. conectados, $ 9.00 al mes.

Más de 40 Kw. conectados, $ 17.50 al mes.

c) Instalaciones en alta tensión:

Por arriendo del equipo de medida, incluyendo los transformadores de corriente y de potencial, $ 145 al mes.

D. 2 FACTOR DE POTENCIA.

a) Consumos residenciales y comerciales:

La Compañía no está obligada a suministrar servicio, bajo las tarifas A y B a instalaciones en que haya lámparas o artefactos que funcionen individualmente con factor de potencia inferior a 0.90. Sin embargo, será facultativo para la Compañía dar ese servicio, teniendo el derecho, en tal caso, de aplicar a las facturas, un recargo de 1 o|o por cada 0.01 que el factor de potencia medio de la instalación sea inferior a 0.90.

b) Consumos industriales y agrícolas:

La Compañía no está obligada a suministrar servicio bajo las tarifas C a instalaciones con factor de potencia medio mensual inferior a 0.80. Sin embargo, será facultativo para ella dar ese servicio teniendo el derecho, en tal caso, de aplicar a las facturas, un recargo de 1 o|o por cada 0.01 que el factor de potencia medio en el mes sea inferior a 0.80.

D. 3 CONSUMOS FISCALES, MUNICIPALES, BENEFICENCIA PUBLICA Y FERROCARRILES DEL ESTADO.

Estos consumos, a los cuales se refieren los artículos 60 y 63 del Contrato Eléctrico, aprobado por Decreto con Fuerza de Ley N.o 29, de 11 de marzo de 1931, tendrán un descuento de 25 o|o en las tarifas de este Pliego. Para este efecto, se considerarán como residenciales los consumos en oficinas o dependencias que no tengan carácter comercial o fabril. Si tuvieran este último carácter, y aún cuando no tuvieren fines de lucro, se considerarán como servicios comerciales o industriales. Los "cargos mínimos por consumo", indicados en cada tarifa, no estarán afectos a este descuento de 25 o|o.

D. 4 IMPUESTOS Y RECARGOS:

Las facturas formuladas de acuerdo con estas tarifas se recargarán con el impuesto establecido en el Decreto Supremo 2.772, de 18 de agosto de 1943, y aumentado a 5 o|o por Ley 7.750, de 7 de enero de 1944. Los nuevos impuestos que se establezcan con posterioridad a esta fecha, y que de acuerdo con la ley, deban o puedan ser cargados por la Compañía al consumidor se agregarán a las

(PASA A LA PAG. 4)

PEÑALBA
ARRIENDA TRAJES NUEVOS DE ETIQUETA
ESTADO 144

LA NACION

Santiago de Chile, miércoles 14 de noviembre de 1945

OBSERVACIONES A UNA LEY

El servicio de las jubilaciones y montepíos de los funcionarios públicos exige un subido desembolso anual. En el Presupuesto de 1946 figura un gasto cercano a los cuatrocientos millones de pesos por este capítulo, y las Cajas de Previsión contribuyen, por su parte, con más de cien millones de pesos. De esta manera, los recursos necesarios para atender las mencionadas obligaciones se aproximan a quinientos millones de pesos, es decir, alrededor de la cuarta parte de los gastos que demandan los empleados en servicio activo.

En la Ley de Reajuste al Magisterio, recientemente aprobada por el Cuerpo Legislativo, se contempla una franquicia por la cual los empleados dependientes del Ministerio de Educación Pública podrán jubilar con la renta consultada en el proyecto, siempre que cuenten con treinta y cinco años de servicios. Esta facilidad favorece a más de mil ochocientos funcionarios, lo cual significa un futuro nuevo desembolso ascendente a ciento diez millones de pesos. La elevadísima cantidad de jubilados, de pensionados y de personas que gozan de montepíos será incrementada todavía más. Si parece una aberración que desde el punto de vista de los emolumentos cada cuatro empleados en funciones existe otro acogido al descanso, es evidente que las circunstancias señaladas han de ser agudizadas por la Ley de Reajuste a los Profesores. El peso muerto que afecta al Erario Nacional será sobrecargado, existiendo el peligro de que no pueda ser soportado por la situación de cansancio económico.

De ahí que el Ministro de Hacienda, aduciendo tan justas razones, haya observado el artículo correspondiente del proyecto de nuestra referencia. Las observaciones del Secretario de Estado encargado de las finanzas nacionales también alcanzan al artículo cuarto del cuerpo legal en cuestión, en el cual se contempla el reajuste de las pensiones de los jubilados dependientes del Ministerio de Educación Pública, con rentas inferiores a veinticuatro mil pesos anuales.

El Ministro de Hacienda propone que la franquicia en cuanto a la jubilación con los sueldos nuevos sólo pueda beneficiar a quienes tengan o cumplan treinta y ocho años de servicios efectivos. Y en lo concerniente al otro punto, anuncia, en el Mensaje de observación del proyecto, que está en estudio una iniciativa para legislar en general sobre el reajuste de pensiones. Razones de orden aconsejan señalar pautas en relación con los años servidos, la época de la jubilación y otras circunstancias, todas las cuales deben ser consideradas para proceder en forma equitativa.

En suma, mediante estas observaciones el Ejecutivo intenta no acentuar, sino en términos justos, la desproporción entre el personal pasivo y el activo de la Administración Pública, no ahondando un abismo de considerables repercusiones económicas. El reajuste de las pensiones, que dará motivo a un próximo proyecto de ley, importará la seguridad de atender las justas peticiones de los jubilados en forma equitativa para sus intereses y por medio de una legislación que aborde en general esta materia.

Resurgimiento de Francia

La elección del general Charles de Gaulle, como Jefe del Estado Francés, por la casi unanimidad de la Asamblea Constituyente, es un acontecimiento que no sólo interesa a Francia, sino a todas las naciones democráticas del mundo.

Como Jefe del Gobierno Provisional de Francia, el general De Gaulle va a tener la inmensa tarea de dar a Francia una nueva Constitución, que marcará el comienzo de la Cuarta República Francesa. Esta responsabilidad histórica la compartirá el Jefe del Estado con los tres más grandes partidos políticos de Francia, los cuales dieron pruebas de su capacidad y de su formal estructuración en las recientes elecciones generales.

La política francesa, siempre alerta y dispuesta a combatir por los intereses de la República, ha tenido un acierto al elegir al general De Gaulle como Jefe del Estado en una de las horas más críticas de Francia. Al ilustre general deben los franceses el haber mantenido incólume la dignidad nacional en los más bravorosos días del desastre. El fué el iniciador y el inspirador tenaz de la resistencia a todo trance y de la lucha por la libertad a vida o muerte. En él se refundieron las virtudes del valor galo y las excelencias de la altivez latina, al mismo tiempo que ese ardor patrio que tantas páginas de gloria ha dado a la historia de Francia.

Ninguno como él era, por lo tanto, más capaz para afrontar la difícil tarea de unir los pareceres políticos en el momento en que va a crearse la nueva República. Sin ambiciones personales, el general De Gaulle ha dado pruebas suficientes de su capacidad como gobernante y de un gran equilibrio político en los asuntos internos e internacionales. No le interesa el poder ni lo ambiciona; pero, tratándose del resurgimiento de Francia, no ha trepidado, como cien veces lo hiciera, en ocupar el sitio de honor que le han designado sus conciudadanos.

Francia necesitaba de este alivio para dedicarse de lleno a reconstruir todo cuanto ha sido deshecho en la tierra de la libertad, y lo ha conseguido gracias al proverbial buen sentido de un pueblo que ha dado muestras eternas de su capacidad para afrontar con la frente levantada las más duras tragedias. El mundo mirará con simpatía la resolución adoptada por la Asamblea Constituyente, porque ella está indicando que los principios democráticos no fracasan cuando se les aplica con lealtad y con patriotismo. Por eso también, las palabras de Henri Teitgen son a la vez un símbolo y una promesa: "Todos juntos, rodeando al general De Gaulle, tratemos de formar la Cuarta República".

El resurgimiento de Francia se inicia así bajo los más felices auspicios. Los partidos políticos, como en una unión sagrada, han dado pruebas inequívocas de sus propósitos de inmediata acción para enrielar la vida nacional bajo una sola aspiración: hacer honor a los que sufrieron y murieron por Francia.

RADIOTRANSMISIONES DE LA UNIVERSIDAD

Hoy se transmitirá el libreto de Andrés Sabella, titulado "Donde la muerte sirve a los vivos", que corresponde al ciclo "Crónicas Humanizadas de la Universidad de Chile".

Esta transmisión se efectuará por la onda de Radio Chilena, a las 21.45 horas.

MIN. DE AGRICULTURA SEÑOR JORGE URZUA REASUMIO SU CARGO

El Ministro de Agricultura señor Jorge Urzúa reasumió en la mañana de ayer sus funciones.

Recibió al Director General de Agricultura interino, señor Manuel Elgueta Guerín y conversó sobre asuntos internos. En la tarde concedió audiencias a varias personas.

PROBLEMA ECONOMICO DE LA POSTGUERRA

Hoy a las 19 horas se efectuará en el Salón de Honor de la Universidad Católica una sesión extraordinaria, en la que se tratarán en un amplio debate materias de interés como el problema económico y su relación con la postguerra, y el proyecto de planificación.

En esta sesión, la Asociación de Ingenieros de Chile espera complementar los acuerdos adoptados en la semana pasada durante la celebración de la Semana Nacional del Ingeniero, que con tanto éxito se celebró en todo el país.

Declaraciones de don Adolfo Ibáñez

Hemos recibido — aunque con cierto retraso — una carta del señor Adolfo Ibáñez B., Presidente de la Cámara de Comercio de Valparaíso y miembro de la Comisión Ejecutiva del Consejo Interamericano de Comercio y Producción, cuyo texto insertamos a continuación:

"Recreo, 11 de noviembre de 1945. — Señor Director de LA NACION. — Santiago.

Muy estimado señor Director:

Por diversas circunstancias, sólo hoy pude imponerme del editorial "Precios y Salarios", publicado por su importante diario el 6 de este mes, y del artículo "Hay un grave error", insertado en la edición del 8. Como ambos fundamentan su argumentación en afirmaciones que habría hecho el Consejo Interamericano de Comercio y Producción, con el peso de la autoridad que emana de un organismo al que están incorporadas todas las principales asociaciones de la economía de América, creo de mi deber advertir que el libro en referencia no contiene opiniones del Consejo. En su primera página se destaca una declaración cuyo párrafo principal dice textualmente: "El Consejo no se hace responsable de las expresiones vertidas, que no representan sino **opiniones de los economistas firmantes**".

Ha sido un economista argentino, el Dr. J. Prados Arrarte, quien expresó bajo su firma las indicaciones referentes a elevación del costo de vida en Chile, en que LA NACION se apoya para deducir conclusiones que no me toca rebatir. Pero como presidente de la Comisión Chilena y miembro de la mesa ejecutiva del Consejo, creo de mi deber establecer los hechos efectivos.

Creo también que el doctor Prados Arrarte se ha equivocado al indicar para Chile "una política tributaria más activa", como también al recomendar "introducir ciertos racionamientos y mantener bajas las cotizaciones de los elementos esenciales de vida". Son demasiado conocidas en Chile las drásticas medidas ejercitadas respecto de estos dos últimos rubros; respecto de tributos, el doctor Prados no tenía a la vista, según parece, sino el gráfico D del excelente trabajo hecho por el ingeniero don Daniel Armanet e incluído en el mismo libro, el cual anota como gastos del Fisco entre 1936 y 1943, un alza de 1.200 a 3.800 millones.

Si el doctor Prados hubiera sabido que los presupuestos fiscales chilenos subieron de 1.807 millones en el año 39 a 4.749 millones en el año actual; que, prácticamente, 90% de esos gastos se pagan con impuestos, y que sólo con impuestos se cubren los déficit endémicos, seguramente no habría pensado en recomendarnos un régimen de tributos más activo.

Menos lo habría hecho si supiera lo que ignora casi la totalidad de los chilenos, y que el señor Ministro de Hacienda, por primera vez que yo sepa ha reconocido en su última exposición de las finanzas fiscales, esto es, que aparte del presupuesto oficial, existen "una serie de presupuestos separados" de organismos que se llaman semifiscales y que se nutren de impuestos nacionales en diversas formas, tan intrincadas, que el propio señor Ministro estima que escapan a la gestión de su Ministerio. Un distinguido profesor, don José María Cifuentes, ha estimado recientemente esos valores en un total que se acerca en la actualidad a los $ 3.000 millones anuales.

Calculándose la renta nacional entre 18 y 20 mil millones, puede asegurarse que la succión de los impuestos en Chile sube ya del 40% de las entradas totales de la Nación.

Es sensible que hasta ahora —a pesar de la insistencia con que se ha solicitado las cifras oficiales del conjunto de impuestos y de presupuestos— nadie las conozca, ni aun el propio Ministerio de Hacienda.

La Comisión Chilena del Consejo está tratando de reunir esos datos, y se hará un deber en transmitirlos al doctor Prados Arrarte. Oportunamente enviaré a Ud. la opinión del distinguido economista argentino, cuando él conozca estos hechos.

Agradecido de la publicación de estas informaciones, me repito de Ud., señor Director, su servidor muy atento. — **Adolfo Ibáñez B.**".

No parece valedera la razón que aduce el señor Ibáñez para disminuir la importancia de las afirmaciones hechas en la Encuesta Continental del Consejo Interamericano de Comercio y Producción, sobre el proceso inflacionista de Chile.

El hecho de que en este documento se advierta que el Consejo no se hace responsable de las opiniones emitidas, obedece sólo a un formulismo académico. Lo real es que el Consejo realizó esta encuesta en los diferentes países aludidos, encomendó los estudios a las personas que estimó más preparadas e imparciales en cada uno de ellos y, por último, publicó las conclusiones bajo su alto patrocinio.

Los estudios de Chile estuvieron a cargo de don Daniel Armanet y —ya lo hemos dicho— esta sola circunstancia pone de relieve la autoridad que ellos tienen y su indisputable fisonomía de imparcialidad.

Afirma el señor Ibáñez que son demasiado conocidas "las drásticas medidas ejercitadas en Chile a fin de introducir ciertos racionamientos y mantener bajas las cotizaciones de los elementos asenciales de vida".

Al revés de lo que sostiene el señor Presidente de la Cámara de Comercio de Valparaíso, es demasiado conocido que ni ha habido medidas "drásticas", ni ellas han detenido en absoluto el proceso del aumento creciente de los precios.

En nuestro artículo editorial de ayer insertamos una estadística del costo de la vida en Santiago, el que ascendió a 427 puntos en julio de este año, tomando como base un índice de 100 correspondiente a marzo de 1928.

Hemos reproducido, asimismo, la declaración formulada públicamente por el señor Joaquín Prieto Concha, presidente del Partido Conservador, quien ha proclamado que los partidos de Derecha están obligados a hacer justicia a los servidores públicos en sus demandas de aumentos de remuneraciones, ya que sería injusto mantenerlos fondeados en un solo punto frente "al alza constante de los precios".

El señor Ibáñez, en la carta que nos ha enviado, declara que en Chile el 90% de los gastos fiscales se paga con impuestos. Pero más adelante consigna textualmente: "Es sensible que hasta ahora, a pesar de la insistencia con que se han solicitado las cifras oficiales del conjunto de impuestos y de presupuestos, **nadie las conozca, ni aun el propio Ministerio de Hacienda**".

A nuestro turno, preguntamos: ¿Cómo, si nadie conoce estas cifras, puede alguien afirmar que los impuestos pagan el 90% de los presupuestos fiscales?

Por otro lado, dar por fijada la renta nacional en 18 ó 20 mil millones de pesos —como lo hace el señor Ibáñez—, cuando no existen estudios completos y oficiales al respecto, parece un poco aventurado.

Termina su carta el señor Ibáñez haciendo saber que la Comisión Chilena del Consejo Interamericano de Comercio y Producción está tratando de reunir datos a fin de enviarlos al doctor Prados Arrarte, quien ha perfilado ya conclusiones sobre el proceso inflacionista nuestro.

Lo importante será que los estudios anunciados se encomienden a personas que no tengan intereses actuales en juego y que no representen determinados intereses particulares, a fin de que sus estudios y conclusiones revistan el mismo carácter de alta imparcialidad que han caracterizado y ennoblecido la obra informativa del señor Daniel Armanet.

CONVENIO PARA UN FONDO MONETARIO INTERNACIONAL

OBLIGACION DE REESTRUCTURAR NUESTRA ECONOMIA

Hicimos ver en nuestro anterior comentario que era muy posible, según estudios muy completos realizados por personas competentes y capacitadas, que en el año 1946 nuestra balanza de pagos terminara con un saldo en contra de 50 a 60 millones de dólares.

En estas condiciones, se comprenderá que es indispensable reestructurar nuestra política económica, orientándola, como punto básico, al propósito de obtener una producción que permita exportar un mayor número de mercaderías, destinadas a cubrir el déficit de divisas a que nos hemos referido anteriormente.

Para lograr tal fin es fundamental, a nuestro juicio, **dar al dólar el valor que realmente tiene** y no fijarle uno arbitrario que puede echar por tierra todo estímulo de incrementar nuestras exportaciones.

Por otra parte, el Fondo Monetario Internacional llama especialmente la atención de las naciones adheridas acerca de la conveniencia, o mejor dicho de la necesidad, de evitar factores de alteración futura en el valor interno de las monedas, y fijar las normas que deben aplicarse con tal fin, normas que constituyen —a lo menos en el caso de Chile— un verdadero llamado hacia un cambio fundamental de nuestra política económica.

La Comisión Informante dice al respecto: "Los países que deseen adherir al Fondo Monetario Internacional necesitan coordinar su política de acuerdo con los propósitos básicos que se han señalado y proceder, en consecuencia, a renovar las condiciones o influencias en el orden económico o financiero que no guarden armonía con tales propósitos".

"Deberán evitarse los factores de alteración del valor interno de las monedas, como los provenientes de desequilibrios presupuestarios y de emisiones que se aparten de las finalidades propias de un organismo emisor".

"Antes de adherir al Fondo y fijar la paridad de su moneda, cada país deberá evidentemente contar tanto con las condiciones internas como con arreglos internacionales que le permitan asegurar la colocación de sus productos básicos de exportación, con **el objeto de disponer de una amplia provisión de medios de cambio** para atender las necesidades de la importación y el pago de los servicios al exterior".

Disposiciones tan claras como las transcritas no dejan la menor duda acerca de la necesidad de ir preocupándose seriamente de elaborar un programa de producción a corto plazo que permita hacer frente a las necesidades futuras del país.

APIS.

El Partido Democrático

En la presente semana ha de efectuarse en esta capital la Convención General Extraordinaria del Partido Democrático. Como en todas estas concentraciones de las entidades políticas, los representantes directos de las bases asumirán y ejercerán por algunos días la soberanía interna del partido, para examinar la obra realizada desde la convención anterior y fijar orientaciones para el futuro. Será también tarea de ellos juzgar la actuación de sus dirigentes.

Por desgracia, no es muy tranquilizadora la atmósfera en que se ha venido preparando la Convención. Vientos de fronda soplan en el campo democrático, y como las arenas que azotan los párpados de los caminantes, impidiéndoles ver claramente por dónde va la buena ruta, en este caso, las reacciones violentas parecen estar desorientando precisamente a quienes tienen la misión de ser serenos en la conducción de su partido. Miembros de la Junta Ejecutiva y parlamentarios se han trenzado en una lucha larga, enconada y estéril, olvidando que los mejores esfuerzos deben ser empleados siempre en la ejecución de obras positivas. Si la mitad de las energías que estos hombres han gastado en el último tiempo para atacarse mutuamente y para defenderse a la vez, la hubieran dedicado al desarrollo de cualquiera iniciativa de bien público, seguramente estarían recibiendo en estos momentos la gratitud del país. No han procedido así, y la ciudadanía ha tenido que presenciar casi con fastidio una querella estridente que no lleva visos de terminar.

Sería infantil olvidar que el origen inmediato de este conflicto interno del Partido Democrático arranca de las elecciones parlamentarias del presente año, en que la acomodación de sus candidatos hizo que unos quebrantaran la disciplina, que otros buscaran alianza con adversarios de la víspera, y que los de más acá se empecinaran en una libertad de acción que no podía llevar a ningún objetivo grande. También sería ingenuo hacer caso omiso, en la investigación de las causas, de que nos encontramos abocados a una campaña presidencial, en que el juego turbio de ciertos intereses plutocráticos utiliza todos sus medios habituales para debilitar a las organizaciones populares, comenzando por desorganizarlas.

Pero aún es tiempo de reaccionar. El Partido Democrático tiene una tradición meritoria en las luchas del pueblo por alcanzar justicia y bienestar, y no sería lógico que ahora, en estos momentos en que las fuerzas reaccionarias del país se aprestan para recuperar la suma del Poder y, seguramente, para anular las conquistas sociales de los trabajadores, ese partido fuera a desertar de las filas combatientes o a sumarse al enemigo, lo que sería muchísimo peor. Nadie puede impedir a una colectividad política que en el examen de su pasado llegue hasta el fondo de los acontecimientos, ni a sus miembros, que pongan pasión y energía en la defensa de lo que ellos creen mejor; pero nadie puede impedir tampoco al país que vivile la conducta de los partidos y de sus hombres, por la trascendencia que sus acciones tienen en los destinos generales, y en el presente caso hay perfecto derecho para decir a los hombres representativos del Partido Democrático que no es recomendable proseguir en una lucha sin grandeza.

Las páginas de este diario han estado abiertas siempre para recoger todo cuanto se refiere a las actividades del Partido Democrático, especialmente cuando ellas han respondido a su ideario y a su programa. Con esta credencial nos dirigimos a sus hombres responsables, a sus parlamentarios y a sus convencionales, para pedirles que aquieten sus espíritus, que olviden sus resentimientos, que trabajen bajo la inspiración de su pasado, con miras a un porvenir mejor, y sobre todo, que orillen todo aquello que pueda dividir a su partido.

EL PRESIDENTE RIOS Y LA UNIDAD DE AMERICA

(ESPECIAL PARA "LA NACION", POR AVION)

Dos años después de que por primera vez fué anunciada la visita del señor Presidente de la República de Chile, Dr. Juan Antonio Ríos, a los Estados Unidos de Norte América y México, ésta se ha realizado. Desde luego con resultados positivos innegables, ya que el alto funcionario sudamericano, dándose cuenta de la realidad ambiente de nuestra América, primero en los EE. UU. y ahora en México, la labor que ha desarrollado ha sido en el sentido de lograr la unidad más efectiva entre los diferentes países del Nuevo Mundo.

Cuando en octubre de 1943 circuló la noticia de que pronto estaría entre nosotros el ilustre hombre público, hubo en todos los círculos políticos y sociales del país un como florecimiento de inquietudes por conocerle. Es que, conociéndose de sobra las cualidades morales de aquél y su manera de pensar en lo referente a los problemas de América, había la más fundada esperanza de que su visita, y con ésta la expresión personal de la resolución de esos problemas, sería de beneficios resultados para todos.

Si la visita del Presidente Ríos, en aquella época, hubiera deparado a estos países la ocasión de estudiar ingentes problemas del momento y de preparar la solución de los mismos para el período de la postguerra, hoy esa visita es más importante aún, si se quiere. Enfrentado el mundo entero a una situación difícil en extremo, se necesita, para salvar ésta, del contacto directo de los hombres más eminentes y dirigentes de los pueblos cuyos futuros están en juego. Que es, precisamente, lo que está haciendo el Presidente de Chile con su viaje trascendental.

Desde el momento mismo de la llegada al aeródromo de Balbuena del viajero continental, pusiéronse en evidencia las buenas relaciones existentes entre los gobiernos y pueblos de Chile y México, relaciones que quedaron confirmadas una vez más con el abrazo cordial y afectuoso que se dieran allí mismo, en presencia de todos, el Dr. Ríos y el General Avila Camacho. Momento emocionante, sin duda alguna, esperado con tanto afán durante tanto tiempo, no sólo por el mandatario chileno, se ún lo manifestó en seguida, sino por el mandatario mexicano, todo bondad y complacencia.

Poco después, cuando pasadas las primeras expansiones, el funcionario chileno se puso al habla con los periodistas, dió a conocer el motivo de su viaje y lo que hasta la fecha ha realizado. Ante todo, dijo que su viaje era resultado de la amable invitación que le hiciera el Presidente Truman, con quien, durante sus entrevistas, había tratado todo lo relacionado con los asuntos latinoamericanos, que lo mismo interesan aquí que en los propios Estados Unidos.

"Las impresiones que recogí con motivo de esa visita a los EE. UU. —fueron sus palabras textuales— han sido para mí sumamente favorables, porque he encontrado en los hombres del Gobierno, del Congreso, del pueblo y de la sociedad la mejor acogida en todas las actividades para el estudio de nuestros problemas. Y no me concreto únicamente al caso relacionado con mi país —agregó—, sino que en general para todos los países latinoamericanos, y creo que en todos ellos —los ciudadanos norteamericanos —hay un gran interés en incrementar las relaciones con nosotros".

La opinión que pudo recogerse en lo referente a las relaciones comerciales y culturales entre México y Chile no pudo ser más favorable, a nuestro entender. El Presidente Ríos habló de un intercambio más estrecho de productos industriales y agrícolas, de la formación de una flota mercante interamericana y de elaboración de tratados. Que se hiciera algo más práctico de lo que hasta hoy se ha hecho, añadió, y aludió en este sentido a la obra que le estaba encomendada al representante de su gobierno en México, el Dr. Arancibia, quien, dicho sea de paso, no obstante el poco tiempo que tiene de encontrarse al frente de la Embajada chilena en nuestro país, ha efectuado ya una labor de grandes proyecciones hacia el porvenir.

Si las declaraciones que el Primer Magistrado de la República de Chile dió a los periodistas fueron importantes, las ideas que expresó ante el Presidente de México, durante el banquete que se le ofreció poco después, dieron a conocer la importancia de los esfuerzos que en pro de la unidad de América viene desarrollando el hombre que visita actualmente estos países. El Presidente Ríos, creemos sinceramente, es americanista por excelencia, y su pensamiento, expuesto con sencilla claridad, nos marca una trayectoria.

"Mi viaje actual de acercamiento y cooperación continental —dijo en su discurso —no ha sido inspirado por el limitado propósito de buscar sólo para mi patria mejores oportunidades de seguridad y progreso. Más amplias han sido las razones de esta acción en que estoy empeñado, y más concordantes con la realidad actual del pensamiento y de las exigencias de todos los pueblos del Nuevo Continente. Responden esas razones al concepto general de lo imprescindible y urgente que es ya para América eliminar y reprobar toda forma y toda acción exclusivista y de aislamiento, sean ellas de orden nacional o regional. Hay un punto de vista americano en todos los órdenes de la vida de nuestros pueblos, y es ese punto de vista el que hará fuerte a América, tanto en lo moral como en lo material; fuerte para su propia preservación y defensa y fuerte para la preservación y defensa de la futura paz del mundo. América deberá ser el Continente de la cooperación y de la paz, y la concordancia de todas las naciones americanas en la defensa total de este principio será, sin duda, la mayor fuerza con que él llegará a la apreciación y respeto mundiales".

Cuando en medio del desbarajuste internacional en que nos encontramos nos es dado leer o escuchar expresiones tan certeras como las del Presidente Ríos, sentimos que se nos reconforta el ánimo, que empezaba a decaer precisamente por el desconcierto observado. Es que esas expresiones, resumen de un estudio hecho a conciencia por el hombre que ve desde su altura intelectual y política lo que verdaderamente es nuestra América, esas expresiones, repetimos, nos están llevando al convencimiento de que en América lo que más precisa es la unidad. Unidad ante todo para, como él acertadamente dijera, defender la paz y para defender nuestro porvenir, que es el de la civilización.

Dentro de quince o veinte días el Dr. Juan Antonio Ríos estará de vuelta en su hermoso país, y tendrá entonces una visión más exacta de la realidad de América. Sobre esa realidad —que a veces se nos antoja dolorosa y llena de incertidumbres— el funcionario tejerá su trabajo, de innegables buenos resultados para todos. Y decimos esto, porque creemos que nos habrá traído un mejor conocimiento y una mejor comprensión de nuestros problemas continentales, y una mejor orientación.

Adolfo Rosa Chavez

México, D. F., noviembre de 1945.

CONFERENCIA EN LA ASOC. DE PROFESORES DE EDUCACION FISICA

Mañana en Morandé 750 a las 18.30 horas se efectuará una asamblea general de los miembros de la Asociación de Profesores de Educación Física de Chile, para recibir oficialmente al presidente de la Asociación de Profesores de Educación Física de la República Argentina, señor Enrique C. Romero Brest.

Junto con ofrecerle un homenaje al distinguido visitante, la institución organizadora de este acto le ha solicitado una conferencia que versará sobre el interesante tema: "Organización de la Educación Física en la República Argentina".

VIAJES DE PRIMAVERA A REGION DE LOS LAGOS

El lunes 19 del presente, por el expreso a Puerto Montt, parte a la Región de los Lagos una caravana de viajeros en cumplimiento del programa de turismo social del Departamento de Turismo.

Los excursionistas van directamente al gran hotel de Puerto Varas, desde donde excursionan a Ensenada, Saltos del Petrohué, Peulla y Centinela y Puerto Octay, navegando en los Lagos Llanquihue y Todos los Santos. Siguen a Puerto Montt para continuar hasta Calbuco.

Desde Valdivia excursionan por su extensa y bella red fluvial, visitando Corral, Niebla, Amargos, Mancera y otros puntos. Luego van a Temuco y sus alrededores.

Los viajes duran once días, en primera clase de trenes y barcos. El precio es de 1.360 pesos por persona, todo incluído. Habrá otras excursiones de este tipo, hasta principios de diciembre.

Inscripciones en Departamento de Turismo, Matías Cousiño 150, fono 88888.

La Odontología y la autonomía e independencia de sus servicios

Nuestra profesión se debate hoy día en un problema que, por su importancia, la preocupa en forma especial. No podría pasar inadvertido para nuestro gremio el hecho de que nuestros Servicios gocen de la autonomía necesaria para producir el fruto que la sociedad espera de los odontólogos. Si a éstos se les exigen sus programas de trabajo, un rendimiento científico, una colaboración social, en suma, un aporte efectivo para la salubridad nacional, es justo, desde todo punto de vista, que para realizar los programas de trabajo gocen de la autonomía necesaria que es, en suma, y de acuerdo a la traducción literal de la palabra, "tener la libertad suficiente para gobernarse por sus propias leyes".

Hay Servicios odontológicos en varios organismos fiscales, semifiscales, de las Fuerzas Armadas, Carabineros y de administración autónoma, que forman "Departamentos" algunos, "Secciones" otros y aun los hay que ni siquiera tienen ese privilegio, pero en general dependen estos de los Departamentos o Secciones Médicas.

Aquí viene la pregunta de fondo que se formulan los odontólogos: ¿por qué nuestra profesión ha de depender siempre de una directiva médica? Si con justicia eminentes médicos han dicho que la odontología es "la medicina de la boca" ¿por qué entonces los Directores de Servicio o Vicepresidentes Ejecutivos de Servicios o Cajas de Previsión no destacan a nuestra profesión en Servicios o Departamentos autónomos, ya que aun lo hacen con especialidades de la propia medicina?

Hoy tenemos Servicios Dentales, que a través de un breve análisis podríamos precisar la falta absoluta de autonomía de ellos, que hace peligrar la eficiencia de su rendimiento y, a la vez, se responsabiliza a sus jefes de sus posibles fracasos. Así, por ejemplo:

Los Servicios asistenciales de la Caja de Seguro Obrero tienen una sección dental; el Servicio Nacional de Empleados tiene un Departamento; los del Ejército, Aviación, Armada y Carabineros de Chile tienen jefaturas; todos, absolutamente todos, dependen directamente del respectivo Departamento Médico. Aun hay más: los Servicios Odontológicos de la Beneficencia Pública ni aun tienen Jefatura, y habiendo un Departamento Médico tiene bajo sus órdenes un Inspector Dentista, quien, legalmente, no tiene ninguna tuición sobre los dentistas del país, ya que éstos, por reglamentación interna, dependen directamente de los Directores de Hospitales o Institutos.

Todo esto inquieta a nuestro gremio y sus derechos los ha hecho postulados a través de sus Convenciones gremiales; esta justa aspiración en ningún caso significa colocarse en pugna con la profesión médica; por el contrario, nuestro deseo es servir mejor a la sociedad a través de nuestra especialidad y trabajar con las directivas médicas en un esfuerzo común, pero codo a codo, ya que nuestras profesiones son tan universitarias la una como la otra y mutuamente merecen el respeto debido.

Nuestro Servicio, el Departamento de Odontología de la Dirección General de Protección a la Infancia, antes del 7 de octubre de 1942 tenía su autonomía, es decir, tenía la libertad suficiente para gobernarse por sus propias leyes, pero dependía del señor Ministro de Salubridad y Asistencia Social; hoy, al crearse la Dirección General aludida, Dirección que puede estar en manos de un médico como lo podría estar en manos de un sociólogo, de un abogado que haya dedicado una vida al estudio de menores (como los hay en la propia Dirección General), o de un odontólogo (si los hubiera con la preparación suficiente en el problema médico-social y odontológico que deben abordar). Al crearse esta Dirección General, como digo, su organización se basó en una estructura que abarcará los diversos problemas asistenciales que debía afrontar para cumplir con éxito su programa de trabajo. Al efecto, esa directiva (no pensemos en el título profesional de quien la dirige) organizó sus Departamentos técnicos y autónomos. Departamentos que de inmediato enfocaron sus respectivas especialidades para la realización de un fin común: "Protección a la Infancia". Estos Departamentos fueron:

Departamento Médico
Departamento de Acción Social
Departamento Odontológico
Departamento Jurídico (de menores en estado irregular).

Con esta organización y con la creación de este nuevo organismo estatal, nuestro servicio posiblemente perdió la calidad de "Jefatura de Servicio", pero en ningún caso la autonomía que se precisa para actuar y desarrollar sus planes de trabajo.

Si los Servicios se resienten en su desenvolvimiento económico para actuar, no es propiamente por la dependencia, ya que esto está sujeto a la organización de la propia Administración Pública, y tanto le sucede al Departamento Médico o Jurídico como al nuestro.

Basados en este pequeño análisis es que rogamos, como gremio, a las Directivas o Vicepresidencias Ejecutivas de Servicios asistenciales, que organicen sus Departamentos a base de darle a nuestra profesión la debida importancia, para que el rendimiento sea mejor, y para lo cual hay que considerar, además, que nuestra profesión tiene un valor incalculable para producir —con la prevención de las enfermedades generales— una economía humana apreciable para el país, que, en suma, redundará en prosperidad para nuestra patria.

Dr. HUMBERTO ARENAS C.

SENADO

SESION 8.a EXTRAORDINARIA, EN MARTES 13 DE NOVIEMBRE DE 1945

(DE 16 A 19 HORAS)

PRESIDENCIA DEL SEÑOR ALESSANDRI PALMA

(VERSION OFICIAL EXTRACTADA)

Asistieron los señores: Aldunate, Alessandri (don Fernando), Alvarez, Allende, Amunátegui, Cerda, Correa, Cruchaga, Cruz Concha, Cruz Coke, Durán, Echenique, Errázuriz (don Ladislao), Errázuriz (don Maximiano), Grove, Guevara, Guzmán, Jirón, Larraín, Martínez (don Carlos A.), Martínez (don Julio), Maza, Muñoz, Ocampo, Opitz, Ortega, Del Pino, Poklepovic, Prieto, Reyes, Rivera, Rodríguez De la Sotta, Torres, Videla y Walker.

Actuó de Secretario el señor Altamirano (don Fernando) y de Prosecretario el señor González Devoto (don Gonzalo).

CUENTA

Se dió cuenta:

1.—De un mensaje de S. E. el Vicepresidente de la República, con el que comunica que ha resuelto incluir entre los asuntos de que puede ocuparse el Honorable Congreso Nacional, en el actual período extraordinario de sesiones, los siguientes proyectos de ley:

Sobre autorización a la Municipalidad de Viña del Mar para vender a la "Cía. Textil Viña del Mar" el retazo de terreno que indica:

Segregación de la Comuna Subdelegación de Tomé del territorio de los distritos Vegas de Itata, Graneros y Perales;

Exime del pago de contribuciones de bienes raíces al edificio que ocupa el Ministerio de Defensa Nacional;

Modificación de la ley 7,161, en lo que se refiere a exigir, para ascender al grado de Teniente 2.o de la Rama Técnica de la Fuerza Aérea, el de estar en posesión de una especialidad;

Prohibición de constituír propiedad minera, catar, cavar y explorar en zonas y recintos dependientes del Ministerio de Defensa Nacional;

Aumenta en 25 plazas el Escalafón refundido de Oficiales Subalternos de Defensa de Costa de la Armada Nacional;

Autorización al Presidente de la República para contratar con las Compañías Navieras empréstitos hasta por la suma de $ 180.000,000, destinados a la adquisición de utilería mecánica para el servicio de puertos;

El que desafecta de bien nacional de uso público la plaza existente en la Población "Residencial Subercaseaux" y autoriza a la Municipalidad de San Miguel para permutar estos terrenos;

El que establece que la Corporación de Fomento de la Producción y el Instituto de Economía Agrícola destinarán fondos para la importación de ganado y construcción de mataderos, frigoríficos y otras obras en las ciudades de Renaico, Victoria, Temuco y Osorno.

Se manda archivar.

2.—De cuatro oficios de la Honorable Cámara de Diputados:

Con el primero comunica que ha tenido a bien aprobar la modificación introducida por esta Corporación, al proyecto de ley por el cual se crea la comuna subdelegación de Algarrobo;

Con el segundo comunica que ha tenido a bien no insistir en la aprobación del proyecto de ley rechazado por el Senado, que concede diversos beneficios a las familias de los accidentados en el Mineral de "El Teniente", del Departamento de Rancagua, el 19 de junio del presente año;

Se mandan archivar;

Con el tercero comunica que ha tenido a bien aprobar las observaciones formuladas por S. E. el Vicepresidente de la República al proyecto de ley despachado por el Congreso Nacional por el cual se modifican los artículos 32, 33, y 84 de la Ley sobre Alcoholes y Bebidas Alcohólicas, cuyo texto refundido se fijó por el Decreto N.o 1,000, de 24 de marzo de 1943, en uso de la facultad que confirió al Presidente de la República el artículo 14 de la ley 7,200, y

Con el último comunica que esa Honorable Cámara ha tenido a bien prestar su aprobación a un proyecto de acuerdo sobre la necesidad que existe de que se expidan resoluciones legislativas o de gobierno para que cesen o terminen en lo posible los males de la baja del valor de la moneda chilena y del aumento de la carestía y las dificultades económicas de la vida, invitando para este efecto a esta Corporación y a los señores Ministros de Hacienda y de Economía y Comercio a estudiar, en sesiones de una Comisión Parlamentaria mixta, de 5 Senadores y 5 Diputados, las medidas legislativas o de gobierno que sean necesarias para solucionar satisfactoriamente los expresados problemas;

Quedan para tabla.

Uno del señor Ministro de Obras Públicas y Vías de Comunicación con el que da respuesta a las observaciones formuladas por el Honorable Senador señor Grove, relacionadas con la ejecución de diversas obras públicas en Copiapó;

Uno del señor Ministro del Interior por el cual da respuesta a las observaciones formuladas por el Honorable Senador señor Grove, relacionadas con el envío de un Mensaje que haga extensivos los beneficios otorgados por la ley 6,923 a los funcionarios judiciales, al personal de las Fuerzas Armadas que prestó servicios en el Departamento de Tacna durante el período plebiscitario;

—Quedan a disposición de los señores Senadores,

Uno del señor Ministro de Tierras y Colonización por el cual da respuesta a una petición de antecedentes formulada por la Comisión de Gobierno de esta Corporación, relacionados con el proyecto de ley que autoriza al Presidente de la República para transferir gratuitamente a la Municipalidad de Arauco el predio fiscal denomindo "Chacra de los Padres" o "Peña Dorada". En mérito de las consideraciones que expone, recaba el asentimiento del Honorable Senado para archivar este proyecto de ley.

Se mandó agregar a sus antecedentes.

4.—De un informe de la Comisión de Hacienda, recaído en el proyecto de ley, remitido por la Honorable Cámara de Diputados, que libera de derechos de internación y demás gravámenes y tasas, a las maquinarias, herramientas y demás útiles, destinados a la Corporación de Fomento de la Producción para la perforación de pozos petrolíferos.

Queda para tabla.

5.—De una solicitud de doña Amelia Rojas viuda de Calderón, con la que solicita la devolución de los documentos que indica, acompañados a su presentación ya despachada por el Honorable Congreso Nacional;

Se accede a lo solicitado.

6.—De una presentación de don Luis Alberto Baeza, en la que formula una acusación en contra del Ministro de Salubridad por el daño causado a él y a otros ciudadanos, con motivo de no haberse cumplido ciertas disposiciones de la ley N.o 7,790, que modificó la ley orgánica de la Caja Nacional de Empleados Públicos y Periodistas;

A Comisión de Constitución, Legislación y Justicia.

NECESIDADES DE LA COMUNA QUINTA NORMAL

El señor JIRON dice que, con motivo de celebrarse en reunión pública en la Comuna de Quinta Normal el hecho de haber sido levantada definitivamente la línea férrea que unía la Estación Central con la de Yungay, un grupo de parlamentarios y de autoridades, tuvo oportunidad de imponerse del estado de ese importante sector de la capital y de sus necesidades.

Expresa que la Comuna de Quinta Normal es una de las más extensas del Departamento de Santiago, pues tiene una superficie de doce kilómetros cuadrados, una población de setenta mil habitantes y alrededor de quinientas manzanas de casas. Agrega que es una zona esencialmente fabril, ya que hay en ella más de ciento diez fábricas, que representan un capital de quinientos millones de pesos. Sin embargo, dice, es una de las Comunas más abandonadas de Chile. Hace presente, al respecto, que de los trece mil niños en edad escolar que allí hay, sólo ocho mil concurren a las Escuelas, por falta de capacidad de éstas para recibir a los cinco mil restantes. Hace notar la necesidad urgente de construir más escuelas primarias y de satisfacer lo que ha sido uno de los anhelos más sentidos de los vecinos de Quinta Normal: el establecimiento de un Liceo. Añade que como esto podría significar la inversión de una suma alzada, que no sería posible obtener de inmediato, se ha propuesto la idea de conseguir que funcione en ese barrio un anexo del Liceo Amunátegui, para lo cual se podría habilitar un local. Expresa que esta idea es perfectamente realizable y solucionaría una de las más grandes necesidades de esa Comuna.

Agrega que una vez levantados los rieles de Matucana, es indispensable extender el servicio de tres o cuatro líneas de tranvías hacia ese importante sector de la ciudad, aunque sea atravesando la Quinta Normal. Agrega que este paseo tal vez no ganará con la medida, pero que es indispensable establecer buenas comunicaciones entre esos barrios y el centro de la capital.

Expone que una tercera parte de la población de esa Comuna, aproximadamente 27 mil personas, carece de los servicios de agua potable y debe usar agua de norias, lo que explica que la morbimortalidad alcance allí un índice bastante marcado.

Otro servicio que cree necesario instalar es el de alcantarillado, el cual es esperado desde hace muchos años. Expresa que una pequeña parte de estas obras ya se ha construído, pero que su ejecución está suspendida desde hace largo tiempo.

Manifiesta que la situación respecto a habitación popular, es francamente deplorable, puesto que, siendo ese sector de gran desarrollo industrial, tiene una importante población obrera, gran parte de la cual vive en conventillos, ranchos o habitaciones declarados insalubres. Expresa que si la Caja de la Habitación Popular quisiera cumplir debidamente la misión que le ha sido encomendada, debería extender hacia allá sus beneficios.

Por otra parte, dice, a pesar de que en esta Comuna el deporte ha tenido incremento, ya que en ella hay cientos de instituciones deportivas, aun no ha sido posible terminar la construcción del estadio municipal. Sería conveniente, añade, que el Gobierno allegara los fondos necesarios para completar una obra tan necesaria como esta.

El señor MARTINEZ MONTT acompaña al señor Jirón en su observación relativa a solicitar la cooperación del Gobierno para la construcción de campos deportivos, pero se extraña de que el Gobierno haya decretado la inversión de seis millones de pesos de los fondos bloqueados a ciudadanos alemanes, al fútbol profesional, olvidando a instituciones de atletismo y de fútbol aficionado. Dice que esa suma debió haberse destinado a estas instituciones, que deben juntar fondos con grandes sacrificios para sus gastos porque nunca encuentran cooperación del Estado.

El señor JIRON dice que, en realidad, el deporte "amateur" merece ayuda y cooperación. Expresa que hace algún tiempo se solicitó la suma de cincuenta mil pesos para terminar algunas instalaciones del estadio de Quinta Normal y aun no ha sido posible obtenerla.

Manifiesta que otro problema en esta Comuna es el relativo a la pavimentación. Dice que hay en ella calles desniveladas, polvorientas, que no reciben ninguna atención de parte de los servicios respectivos, y que se pavimentan sólo dos o tres calles por año, en circunstancias que la Comuna abarca casi quinientas manzanas. Agrega que hay canales y acequias abiertas y seis o siete pantanos de aguas estancadas, lo que afecta gravemente la salubridad de esta zona.

Estas condiciones deplorables, dice, han hecho que un conjunto de vecinos haya dedicado todos sus esfuerzos a obtener de los Poderes Públicos la solución de estos problemas. Agrega que entre estos hombres de buena voluntad se destaca el Alcalde de la Comuna, señor Alejandro Ruz, que desde hace años se encuentra empeñado en este movimiento de bien público tendiente a mejorar las condiciones de una comuna, que es como una gran ciudad, ya que tiene setenta mil habitantes, o sea, más que algunas ciudades importantes de provincias.

Expone que actualmente funciona en la Comuna una Unidad Sanitaria de la Fundación Rockefeller, que efectúa estudios utilísimos de estadística y de planos referentes a los trabajos que deberán desarrollarse para prevenir y curar enfermedades infectocontagiosas y mejorar el nivel de vida del pueblo. Agrega que esta Unidad cuenta con equipos médicos de distintas especialidades, encabezados por el profesor doctor Hernán Urzúa, que están atendiendo sanitariamente a los pobladores de la zona. Estima que mientras el Gobierno no concurra a realizar obras de saneamiento, como son las de pavimentación, agua potable, alcantarillado, etc., esta Unidad Sanitaria no podrá prestar todos los beneficios que debe rendir.

Termina lo relativo a esta materia solicitando se envíe oficio a los Ministros de Interior, Obras Públicas y Vías de Comunicación y de Educación, para transmitirles las observaciones que ha formulado y pedirles que pongan especial interés en pro de la solución de los problemas expuestos.

SITUACION DEL PERSONAL DE COCHES - COMEDORES DE LOS FF. CC. DEL ESTADO

El señor JIRON se refiere en seguida al conflicto, de que ha conocido últimamente la opinión pública, relacionado con este personal que ha planteado ante la justicia del trabajo sus problemas. Dice que estos servidores cuentan con un término medio de remuneración mensual que fluctúa entre 850 y 900 pesos. Agrega que algunos ganan 1.5000 ó 2.000 pesos, pero que otros tienen salarios de 600, 500 y 300 pesos mensuales, y los mozos ganan 300, 200 y aun 70 pesos mensuales.

Agrega que si bien este personal recibe algo más por concepto de propina legal, ha formulado a la Gerencia de la Empresa Hotelera Bonfanti peticiones que parecen de toda justicia, sobre las que deberá pronunciarse la Justicia del Trabajo.

Se refiere en seguida a la mala atención que se presta al público en los coches comedores, como seguramente han podido apreciarlo los señores Senadores que frecuentemente deben viajar a las provincias que representan. Dice que esta atención ha desmejorado notablemente, no guarda ninguna relación con los altos precios que se cobran, ni tiene la deferencia que se debe al público.

Estima que una solución a esa atención deficiente se alcanzaría acogiendo el deseo manifestado por el personal de los coches comedores, y por otros empleados subalternos, de separarse de la Empresa Hotelera Bonfanti e incorporarse a la Empresa de los Ferrocarriles del Estado. Considera que en esta forma se beneficiaría el público, que recibiría una mejor atención y a precios más equitativos; se beneficiaría el personal, porque los derechos que otorga la Empresa de los Ferrocarriles son amplios, y se beneficiaría la Empresa misma, que obtendría una utilidad de varios millones de pesos, ya que el servicio de comedores deja actualmente una utilidad de más o menos seis millones de pesos al año.

Pide se dirija oficio al señor Ministro de Obras Públicas y Vías de Comunicación, a fin de que se imponga de sus observaciones y, si lo estima conveniente, solicite informe del Director General de los Ferrocarriles del Estado.

El señor CRUZ COKE concuerda con lo expresado por el señor Jirón a propósito del servicio en los coches comedores y de la situación del personal correspondiente.

Expresa que ha estudiado los antecedentes y que estima que la solución propuesta por el señor Senador es la más adecuada.

ACUERDO PARA PUBLICAR ACUSACION CONTRA EL MINISTRO DE SALUBRIDAD

—A petición del señor Torres, se acuerda publicar el siguiente documento de la Cuenta:

"Presenta acusación contra un Ministro de Estado.

Honorable Senado:

Luis Alberto Baeza, chileno, periodistas, con oficina en Huérfanos 1235, a V. E. digo con todo respeto:

Que, fundado en la disposición del art. 42, número 2 de la Constitución Política de la República, vengo en formular acusación contra el señor Ministro de Salubridad, Previsión y Asistencia Social, don Sótero del Río, quien ha cometido el delito o abuso de poder que consiste en dejar sin cumplimiento una ley que me da derecho a jubilar, causándome con esta negativa graves perjuicios personales que vulneran no solamente mi propio patrimonio, sino también el de varias decenas de viejos periodistas que sirvieron a la prensa nacional con anterioridad al 15 de julio de 1925, fecha en que fué creada la Caja Nacional de Empleados Públicos y Periodistas.

En enero de 1944 la H. Cámara de Diputados y el H. Senado aprobaron un proyecto de ley que reformaba la citada ley de 1925 sobre previsión de periodistas.

Al llegar dicho proyecto a manos del Poder Ejecutivo, el Ministro señor Sótero del Río, asesorado por el Departamento de Previsión Social de su Ministerio, objetó dicho proyecto; y en oficio fechado el 25 de mayo de 1944, suscrito por S. E. el Presidente de la República y por el Ministro señor Del Río, formuló una serie de observaciones contra el proyecto aprobado, lo repito, por ambas ramas del Congreso Nacional.

Tengo el honor de acompañar el Boletín 5,299 bis, de la Honorable Cámara de Diputados, en el que corre íntegro el Oficio del Ejecutivo.

Uno de sus artículos observados fué el art. 8 transitorio que dice: "Los periodistas que, a la dictación de la presente ley no hayan sido imponentes de la Caja y que comprueben más de diez años de servicio en el periodismo, y 55 años de edad, tendrán derecho de acogerse al beneficio de la jubilación, para lo cual harán valer esos años de servicios ante la Comisión a que se refiere el art. (5.o del párrafo nueve que propone intercalar el art. 5.o de la presente ley). Los interesados tendrán el plazo de un año para hacer valer este derecho. Por los años posteriores al 15 de julio de 1925, deberán efectuar el reintegro de sus imposiciones en conformidad a las normas establecidas en esta ley".

Pues bien, las observaciones formuladas por el Ejecutivo contra este artículo 8 transitorio, fueron rechazadas por la unanimidad de la H. Cámara de Diputados y casi por la unanimidad del Honorable Senado.

Devuelto el proyecto por el Congreso Nacional, S. E. el Presidente de la República ordenó su promulgación con la siguiente fórmula: "Y por cuanto he tenido a bien **aprobarlo y sancionarlo**, promúlgase y llévese a efecto como ley de la República — J. A. RIOS.—S. del Río".

Así nació la ley número 7,790, que fué publicada en el "Diario Oficial" del 4 de agosto de 1944, cuyo texto también adjunto para mayor facilidad de estudio.

Después de esta doble tramitación de que fué objeto ese proyecto; después de haber sido consideradas las observaciones del Ejecutivo y de haber sido rechazadas, el Consejo de la Caja de EE. PP. y PP., cuyo presidente es el señor Ministro don Sótero del Río, en sesión de 23 de octubre de 1944, adoptó el siguiente acuerdo: "No dar cumplimiento al artículo 8 transitorio de la ley 7,790 que da derecho a jubilar a los periodistas que cuentan con más de 55 años de edad y 10 años de servicios, en atención a la inaplicabilidad que se ha hecho valer".

Pues bien, la ley 7,790 empezó a regir el 4 de septiembre de 1945, y a pesar de que los periodistas que se encuentran comprendidos en el artículo 8 transitorio presentamos nuestra solicitud de jubilación dentro del plazo de un año que señala el mismo artículo, la Caja, hasta este momento mantiene su acuerdo del 23 de octubre de 1944 y no ha querido otorgar su jubilación a los interesados.

A no ser por ese acuerdo, yo estaría jubilado desde hace a lo menos un año. Dicho acuerdo me ha perjudicado personalmente, y de ahí mi reclamación ante V. E.

Ante el Ministro de Salubridad, Previsión y Asistencia Social, don Sótero del Río, hemos reclamado en diversas ocasiones, verbalmente y por escrito; la Honorable Cámara le pidió explicaciones acerca de por qué no se cumplía la ley 7,790 y el señor Sótero del Río ha contestado a la H. Cámara las mismas gastadas observaciones contenidas en el oficio inserto en el Boletín 5,299 bis, y que fueron desestimadas por ambas ramas del Congreso Nacional.

La Asociación de Periodistas "Camilo Henríquez", a la cual pertenecen casi todos los periodistas beneficiados por el art. 8 transitorio, envió una reclamación a S. E. el Presidente de la República, pidiendo respetuosamente el cumplimiento de la ley, reclamación que el Jefe del Estado envió en informe a la Contraloría General de la República.

Este organismo constitucional del Estado ha emitido el 22 de septiembre último el informe número 33275, que, en copia simple adjunto, y en el que, después de estudiar el problema a la luz de las disposiciones constitucionales y legales, llega a la conclusión, como V. E. puede verlo, que el Consejo de la Caja "**no ha podido tomar el acuerdo citado más arriba**, porque equivaldría al abuso de poder que está expresamente sancionado con la nulidad del acto por el artículo 4 de la Carta Fundamental". "Sólo la Corte Suprema puede declarar inaplicable cualquier precepto legal contrario a la Constitución en los casos particulares de que conozca o le fueren sometidos en recurso interpuesto en juicio deducido ante otro Tribunal, de acuerdo con lo dispuesto en el artículo 86 de la Constitución Política. En consecuencia, esta Contraloría General considera que la Caja Nacional de EE. PP. y PP. debe dar cumplimiento a lo dispuesto en el artículo 8.o transitorio de la ley 7.790".

El artículo 4.o de la Constitución Política, dice:

"Ninguna magistratura, ninguna persona, ni reunión de personas pude atribuírse, ni aun a pretexto de circunstancias extraordinarias, otra autoridad o derechos que los que expresamente se les hayan conferido por las leyes. Todo acto en contravención a este artículo es nulo".

No cumplir la ley, es, en Derecho Público, un hecho revolucionario que debe ser sancionado.

Y debe ser sancionado no sólo porque ello importa la subversión del orden constitucional y legal, sino que también en el orden privado vulnera derechos que la ley considera inviolables.

En este caso una ley me ha conferido el derecho de jubilación. Este derecho, desde la vigencia de la ley que me lo confiere, forma parte, queda incorporado a mi patrimonio, es un bien del que yo no puedo ser despojado si no por una ley de expropiación. Y V. E. sabe que en caso de expropiación, el expropiado recibe la indemnización correspondiente.

Esta es la doctrina sentada en diversos casos, por la Excelentísima Corte Suprema de la República.

Don Sótero del Río, Ministro de Salubridad, Previsión y Asistencia Social, Presidente de la Caja de Empleados Públicos y Periodistas, ha mantenido su actitud de no hacer cumplir la ley 7.790, especialmente en su artículo 8.o transitorio. Esta actitud del señor Ministro, que vulnera la Constitución, que burla las leyes y contraría la jurisprudencia de muchos tribunales de justicia, me perjudica personalmente y menoscaba mi patrimonio personal.

El artículo 42 de la Constitución que señala las atribuciones exclusivas del Senado, dispone en el N.o 2: "Decidir si ha o no lugar a la admisión de las acusaciones que cualquier individuo particular presente contra los Ministros con motivo de los perjuicios que pueda haber sufrido injustamente por algún acto de éstos, según los mismos procedimientos del número anterior".

Con lo expuesto,

Al Honorable Senado pido: muy respetuosamente que habiendo por formulada esta acusación contra el señor Ministro de Salubridad, Previsión y Asistencia Social, don Sótero del Río, se digne declararla admisible.—**Luis A. Baeza**. Carnet E.H 601041.— Santiago".

RESPUESTA A OBSERVACIONES SOBRE PRESTAMO A LA ASOCIACION CENTRAL DE FUTBOL

El señor TORRES se refiere a observaciones formuladas en esta sesión por el señor Martínez Montt, en las que lamentó que no se hubiera incluído al fútbol aficionado en los beneficios de un decreto gubernativo.

Destaca el apoyo que siempre han encontrado en el Congreso las medidas tendientes a fomentar cualquiera actividad deportiva y la protección que merece especialmente el deporte que se practique desinteresadamente, sin otra finalidad que el deporte mismo, lo que no debe ser obstáculo para que se fomente al mismo tiempo el desarrollo del fútbol profesional, que tantos beneficios está produciendo al interesar a las masas trabajadoras y alejarlas del alcoholismo y de otros vicios. Por eso, a su juicio merece aplauso la medida adoptada por el Gobierno, al destinar fondos para la Asociación Central de Fútbol.

Recuerda que durante la Presidencia del señor Alessandri se inició la construcción del Estadio Nacional, y que entonces se formularon críticas en el sentido de que era demasiado grande para Santiago; se felicita de que los hechos hayan demostrado lo contrario y de que ese Estadio esté resultando insuficiente ante el interés cada vez mayor del público por asistir a los encuentros deportivos nacionales e internacionales que en él se desarrollan.

Sin perjuicio de que se propongan y apoyen medidas para fomentar los clubes y asociaciones de fútbol aficionado, considera acertada la política iniciada por el Vicepresidente señor Duhalde, al prestar dinero a la Asociación Central de Fútbol para contribuir al incremento de la actividad deportiva nacional, como un medio de mejorar la raza.

Adhiere a lo manifestado por el señor Martínez Montt en cuanto a la ncesidad de apoyar a los clubes de deporte aficionado.

SITUACION DE HABITANTES DE LA POBLACION "EL PINO"

El señor MARTINEZ MONTT se refiere a esta materia, de la que se han ocupado anteriormente —dice— Diputados de su Partido, y que aparece comentada en diversos diarios.

Expresa que ha tenido oportunidad de conversar con el Alcalde, con los regidores y con vecinos de la comuna de San Miguel, que se sienten alarmados por la solución que quiere darse al problema creado a numerosos habitantes que hace muchos años viven en modestas habitaciones, levantadas en terrenos que ahora serán edificados. Agrega que para desalojar esos terrenos se ha pensado en trasladar a esos pobladores a una faja que queda cercana al canal, donde no existen servicios de alcantarillado ni de agua potable, en condiciones que esa población puede transformarse en un foco de infecciones.

Expresa que los pobladores mencionados le manifestaron el interés demostrado por el señor Jirón, que prometió ampararlos para evitar que se les desaloje de sus ya deficientes habitaciones, para trasladarlos a sitios que, más que viviendas, serían mataderos humanos.

Pide se oficie al señor Ministro del Interior, transmitiéndole sus observaciones, junto con la petición de que no permita que se desaloje a los habitantes de la población "El Pino" mientras la Caja de la Habitación no pueda proporcionarles viviendas que, por lo menos, signifiquen un mejoramiento con relación a las habitaciones que actualmente ocupan, pues la solución ideada constituiría una afrenta para esos habitantes y un peligro para la sanidad pública.

El señor JIRON pide se agregue su nombre al oficio solicitado.

NECESIDAD DE CAMINOS EN TRAIGUEN

El señor ORTEGA expresa que es un hecho conocido que los pueblos alejados de la capital viven agobiados por necesidades y problemas, para los que claman soluciones que nunca llegan o que tardan tanto, que ya nada o casi nada remedian. Por eso, los parlamentarios, los Ministros de Estado, la prensa y los organismos de acción pública continuamente reciben peticiones de las autoridades y vecinos de esos pueblos, que desean formar conciencia de la necesidad urgente que reviste la solución de sus problemas.

Añade que la representación parlamentaria de la circunscripción electoral de Bío-Bío, Malleco y Cautín, ha estado recibiendo con frecuencia memoriales relativos a las necesidades de más urgente atención. Se refiere a una nota del señor Gobernador de Traiguén, en que se especifican los caminos que en ese departamento se necesitan, y pide se oficie al señor Ministro de Obras Públicas y Vías de Comunicación, para que se incluyan en el plan extraordinario de caminos los que en dicho oficio se indican.

—A petición del señor Senador, se acuerda insertar en el Diario de Sesiones el oficio referido.

LOCAL PARA EL HOSPITAL DE COLLIPULLI

El señor ORTEGA se refiere a otra nota, emanada del Gobernador de Collipulli y dirigida a la Junta Central de Beneficencia y al señor Ministro de Salubridad, relativa a la necesidad de dotar al hospital de esa localidad de un edificio más adecuado, pues actualmente funciona en uno construído hace sesenta años para cuartel de policía, que carece de los requisitos mínimos para un establecimiento hospitalario.

Pide se transcriban sus observaciones y la nota referida a la Junta Central de Beneficencia y al señor Ministro de Salubridad, reiterándole la petición de que se consulte en el Presupuesto correspondiente una partida para construir un edificio destinado a funcionamiento del hospital mencionado.

—A petición del señor Senador, se acuerda insertar en el Diario de Sesiones la nota a que ha hecho referencia.

NECESIDADES DEL HOSPITAL DE MULCHEN

El señor ORTEGA pide, finalmente, que se oficie en su nombre al señor Ministro de Salubridad, transcribiéndole una nota de la Junta Local de Beneficencia de Mulchén, en la que hace notar urgentes necesidades del hospital de esa ciudad, a fin de que en el presupuesto de Beneficencia o en el Presupuesto Nacional del año próximo se consulten recursos para atenderlas.

—A petición del señor Senador, se acuerda insertar la nota referida en el Diario de Sesiones.

PETICION PARA QUE OBRAS EN CALETA "LA GLORIA" EN SAN VICENTE (TALCAHUANO), SE HAGAN POR ADMINISTRACION

El señor MARTINEZ MONTT pide se oficie al señor Ministro de Obras Públicas y Vías de Comunicación solicitándole disponga que las obras de defensa que se harán en la caleta mencionada, se realicen por administración, como un medio de evitar la cesantía de numerosos obreros portuarios que trabajan para el Fisco.

DESIGNACION DE UNA COMISION PARA ESTUDIAR LAS CAUSAS DE LA BAJA DE LA MONEDA Y DEL AUMENTO DE LA CARESTIA DE LA VIDA

—Se acepta la invitación formulada por la Cámara de Diputados para constituir una Comisión Mixta de senadores y diputados con el objeto que expresa el título.

—A propuesta del señor ALESSANDRI PALMA (Presidente), se acuerda designar a los miembros de la Comisión de Hacienda, en representación del Senado.

—Se suspende la sesión.

INTERNACION DE MAQUINARIAS PARA PERFORACIONES PETROLIFERAS

—Pónese en discusión el proyecto, aprobado por la Cámara de Diputados, sobre autorización al Presidente de la República para liberar del derecho de internación y demás gravámenes y tasas que se perciben por interna-

(PASA A LA PAGINA 8)

AVISOS ECONOMICOS

(DE LA 2.a PAGINA)

facturas que a éste se le formulen de acuerdo con esta tarifa. También se aplicará, si llegare el caso, cualquier otro recargo que corresponda hacer de acuerdo con el Art. 12 del Convenio aprobado en el Art. 3.o de la Ley N.o 8,132.

E. — SERVICIO DE ALUMBRADO PUBLICO:

E. 1 En el caso en que una Municipalidad contrate con la Compañía el suministro de energía eléctrica para alimentar instalaciones de alumbrado público de propiedad de la Municipalidad, siendo de cargo de esta última todos los demás gastos inherentes al servicio, como mantención de instalaciones y reposición de lámparas, el precio de la energía se regirá por las siguientes tarifas:

E. 1 a) Servicio de alumbrado público hecho por la Municipalidad por medio de instalaciones propias y con horario de encendido fijados por ellas.

La energía consumida y medida en baja tensión en el o los puntos de entrega a la red municipal, será pagada por la Municipalidad, con la tarifa A. 1 de este Pliego, aplicada con 25 o|o de descuento.

E. 2 b) Servicio de alumbrado público hecho por la Municipalidad por medio de instalaciones propias y debiendo mantenerse encendido todos los días del año, entre el crepúsculo vespertino y el matutino, o sea, durante 4.000 horas anuales aproximadamente.

La energía consumida y medida en baja tensión en el o los puntos de entrega a la red municipal, será pagada por la Municipalidad, al precio de $ 0.70 por Kwh.

En los casos E. 1 a) y E. 1 b), se aplicarán las disposiciones generales sobre arriendo de medidores, factor de potencia e impuestos y recargos indicados en el párrafo D.

E. 2 En caso en que una Municipalidad contrate con la Compañía el Servicio de alumbrado público por medio de instalaciones de propiedad de la Compañía y mantenidas por esta última, se aplicarán las siguientes disposiciones:

TIPOS DE INSTALACIONES: Los precios que más adelante se indican se refieren a lámparas colocadas en ganchos o brazos sencillos de fierro, instalados en postes de líneas aéreas, tipo corriente, aprobados por la Dirección General de Servicios Eléctricos para líneas de distribución, y entendiéndose que la misma postación podrá aprovecharse por la Compañía, para apoyar cables de distribución. Si el contrato contemplare instalaciones de tipo especial o canalizaciones subterráneas, los precios del servicio se modificarán con la aprobación de la Dirección General de Servicios Eléctricos, teniendo en cuenta el mayor costo de las instalaciones.

HORARIO DE ENCENDIDO: El alumbrado público deberá mantenerse encendido en su totalidad todos los días del año, aproximadamente entre el crepúsculo vespertino y el matutino, de acuerdo con un horario aprobado por la Dirección General de Servicios Eléctricos.

PRECIO DEL SERVICIO: El precio del servicio, incluyendo la reposición de lámparas, será el siguiente:

Lámparas de filamento sistema múltiple:

50 watts, $ 25.50 al mes, por cada lámpara.

100 watts, $ 38.50 al mes, por cada lámpara.

150 watts, $ 51.30 al mes, por cada lámpara.

200 watts, $ 63.80 al mes, por cada lámpara.

300 watts, $ 90.10 al mes, por cada lámpara.

Lámparas de filamento sistema serie:

100 bujías (1000 lúmenes), $ 40.90 por cada lámpara.

250 bujías (2500 lúmenes), $ 65.50 por cada lámpara.

400 bujías (4000 lúmenes), $ 102.30 por cada lámpara.

600 bujías (6000 lúmenes), $ 139.30 por cada lámpara.

IMPUESTOS Y RECARGOS: Vale la disposición indicada en el párrafo D. 4.

NUEVAS EXTENSIONES DE SERVICIO: La Compañía no estará obligada a invertir en nuevas extensiones de alumbrado público que solicite la Municipalidad una suma superior a dos veces a mayor entrada anual, que representen las nuevas lámparas. Si el presupuesto excediera de esa suma, el exceso deberá ser pagado por la Municipalidad a título de entradas suplementarias para justificar la inversión.

CONTRATO-TIPO: Las disposiciones anteriores completadas con detalles relacionados con el funcionamiento del servicio, pago de las cuentas, etc., serán incorporadas en un contrato-tipo, aprobado por la Dirección General de Servicios Eléctricos.

Se hace esta publicación, a fin de que los interesados formulen las observaciones que estimen del caso, dentro de los 30 días siguientes a esta fecha.— El Director General de Servicios Eléctricos. 14 Nov.

CUARTO JUZGADO CIVIL, CONCEDIÓ posesión efectiva herencia intestada de don José del Carmen Garrido Guiñez, a Luisa Inés del Carmen y Josefina del Carmen Garrido Ramírez; sin perjuicio derechos cónyuge, doña Luisa Ramírez. El 21 actual, a las 11 horas practicaré inventario solemne.— Puyó. 16 Nov.

CUARTO JUZGADO CIVIL CONCEDIÓ posesión efectiva herencia de Armando Valdés González, a Amanda, Clementina, Armando, Temístocles, Víctor, Leontina, Maximiliano y Héctor Valdés Tolosa; sin perjuicio derechos cónyuge sobreviviente. Tramítase arreglo Arts. 40 y siguientes Ley 5,427. 15 Nov.

CUARTO JUZGADO CIVIL CONCEDIÓ posesión efectiva herencia Alejandro Miranda Carreño a Guillermo Enrique, Josefina del Carmen y Elena Rosa Miranda Miranda, sin perjuicio derechos cónyuge Justina Miranda. Tramítase artículo 40, Ley Herencias.— Secretario. 15 Nov

5.o JUZGADO CIVIL MAYOR CUANTÍA. Cítase parientes, Manuel, Miguel, María, Rosa, Víctor, Ana Sánchez Bustos, nombramiento curador, audiencia, 16 noviembre, 10 horas. 15 Nov.

CUARTO JUZGADO CIVIL CONCEDIÓ posesión efectiva herencia de, don Luis Bernardo Vadillo Sáez, a don Luis Abelardo Severino. 16 Nov.

CUARTO JUZGADO CIVIL CONCEDIÓ con beneficio inventario, posesión efectiva herencia de la señorita María del Rosario Errázuriz Cañas, a su madre legítima, doña Alicia Cañas de Errázuriz. 16 Nov.

EN EXPEDIENTE N.o 96114, DEL Primer Juzgado Civil de Santiago, seguido por Cecilio Molleda contra Francisco Larraín, por cobro de pesos, se ha presentado doña Cristina Riesco de Larraín, sin profesión, Riquelme 27, pidiendo: En lo principal, tercería de dominio; en el primer otrosí, tercería de prelación, en el segundo, suspensión del procedimiento de apremio, y en el tercero, patrocinio y poder. El Juzgado proveyó el 8 de noviembre de 1945: A lo principal, por interpuesta la tercería, traslado; al primero y segundo otrosíes, traslado y autos, y al tercero, téngase presente.— O. Acevedo.— C Acuña M. Se ha ordenado notificar al señor Larraín por avisos en "La Hora", y LA NACION. Notifico por tanto al señor Francisco Larraín Echeverría la resolución anterior.— El Secretario. 16 Nov.

NOTIFICACION: DE ACUERDO CON lo dispuesto por el artículo 56, de la Ley 7,600 y 285 de su Reglamento, notifícase a don Héctor Salas Ibáñez, o a quien sus derechos represente, para que en el plazo de diez días, contados desde esta publicación, proceda a otorgar en la Notaría de don Luciano Hiriart, de esta ciudad, escritura de compraventa y cancelación en favor de don José Quintanilla Contreras, adquirente de los sitios 435-436 y 437, de la Población "Domingo Santa María", que ha consignado en Caja la totalidad del saldo insoluto de precio adeudado, bajo apercibimiento de hacerlo esta Vicepresidencia en su rebeldía. — Ongolmo Vera Muñoz, Vicepresidente Ejecutivo Caja Habitación. 15 Nov.

NOTIFICACION: AUTOS PRIMER Juzgado Civil Mayor Cuantía, caratulados "Banco de Crédito e Inversiones con Galasso V. Hugo Armando" presentóse Enrique Jara Torres, como Director Gerente y en representación del Banco de Crédito e Inversiones sociedad anónima, comercial, ambos domiciliados en Huérfanos 1126, solicitando en lo principal: Que a fin de preparar vía ejecutiva se cite, a don Hugo Armando Galasso Vicari, comerciante domiciliado en San Antonio 285, para que bajo juramento confiese adeudar al Banco que representa, la suma de $ 178.796.78, bajo apercibimiento señalado inciso 2.o art. 435 C. Proc. Civil. Otrosí, patrocinio y poder. Juzgado proveyó. Santiago, veintisiete de julio de mil novecientos cuarenta y cinco. A lo principal, como se pide, debiendo comparecer a la audiencia del quinto día hábil, después de la notificación a las 15 horas, o a las 10, si fuere sábado. Al otrosí, téngase presente. Papel de $ 3. N.o 99818. — O. Acevedo V.— Puelma.— En escrito presentado pidiendo nueva hora, el Juzgado proveyó. Santiago, trece de noviembre de mil novecientos cuarenta y cinco. Como se pide debiendo comparecer a la audiencia del quinto día hábil, después de la notificación, a las diez horas, o a las quince horas, si fuere lunes. — O. Acevedo V.— C. Acuña M., mérito diligencias posteriores ordénose notificación por medio de tres avisos en LA NACION, y "La Hora" sin perjuicio de la ordenada por la ley en el "Diario Oficial". En consecuencia notifico lo anterior, a don Hugo Armando Galasso Vicari.— Secretario. 16 Nov.

REMATE JUDICIAL: EN LOS AUTOS ejecutivos, Soto con Arancibia, seguidos ante el Tercer Juzgado de Mayor Cuantía de esta ciudad, se ha ordenado sacar a remate para el 27 del presente, a las diez horas, dos propiedades ubicadas en Paine, camino Longitudinal. Mínimum $ 77.800. Boleta de garantía, $ 7.780. Bases y antecedentes, Secretaría del Tribunal.— El Secretario. 24 Nov.

NOTIFICACION: DE ACUERDO CON lo dispuesto por el artículo 56 de la Ley 7,600 y 285 de su Reglamento, notifícase a don Héctor Salas Ibáñez, o a quién sus derechos represente, para que en el plazo de diez días, contados desde esta publicación, proceda a otorgar en la Notaría de don Luciano Hiriart, de esta ciudad, escritura de compraventa y cancelación en favor de don Ramón Caviedes Román, adquirente del sitio 510, de la Población "Domingo Santa María", que ha consignado en Caja la totalidad del saldo insoluto de precio adeudado, bajo apercibimiento de hacerlo esta vicepresidencia en su rebeldía.— Ongolmo Vera Muñoz, Vicepresidente Ejecutivo de la Caja de la Habitación. 15 Nov.

POR ORDEN DEL 5.o JUZGADO MAyor Cuantía, juicio Schuchard con Sociedad Metalúrgica Carrascal, remataré el 16 noviembre, a las 15 horas en Julio Verne 4350.— Taller de Laminación: tren de laminación, de dos paradas, con cinco pares de cilindros; 1 motor eléctrico de 40 HP "Century" N.o y serie 12 T. 15167, tipo S.N.C., de 1.450 revoluciones por minuto; un horno con sus ventiladores.— Fábrica de Herraduras: una máquina dobladora y aplanchadora inglesa, Aniel Smith Ltda. Wolverhamtom N.o 28640; 1 punzón eléctrico combinado con tijeras para cortar las barras a lo largo, de la misma fabricación N.o 22442; 2 punzones excéntricos para perforar herraduras; gemelos de la misma fabricación sin numeración; 1 máquina selladora íd.; 1 motor eléctrico de 10 K.W.SS. W. N.o 1.892.642, con anillos rozantes, 962 revoluciones por minuto, 220|380 volts.; una transmisión de 10 metros de largo y machón de 63 centímetros de diámetro, con 4 descansos con sus consolas y poleas correspondientes; un horno de recuperación, etc.— Taller Mecánico: Cepilladora "Klopp-Shaping de 34 ctms., de carrera útil, con sus accesorios, tornillos giratorios accionados por contramarcha y correas; 1 torno de procedencia europea, de 1.50 entre puntas y sobre la bancada 17 ctms., con sus engranajes, guías prismáticas y contramarcha de techo sin numeración; 1 torno de 1.65 mts., entrepuntas, altura de punta sobre la bancada 0.20 ctms., con sus ruedas de cambio, husillo de tracción, guía plana y contramarcha de techo sin numeración; 1 taladro de pedestal para brocas hasta de 3|4 de pulgada, europea sin marca ni numeración; taladro de mesa para brocas de 0.10 mm.; 1 motor de 25 HP., trifásico, 380 revoluciones; un torno de 1.40 mt., entrepuntas 0 60 ctms., prismático; un motor de 7 1|2 HP., Siemens, trifásico; 2 fraguas "Famae"; 1 taladro de columna para brocas 5|8 cabeza Jacob; 2 platos para torno Universal; 1 serrucho con motor trifásico de 1 HP.; 1 tecle para 6 toneladas, con su brazo y otros, etc. — Mario Vicuña Broullon, Martillero de Hacienda. 15 Nov.

SEGUNDO JUZGADO CIVIL DE Santiago. Por auto de fecha 24 de septiembre del año en curso, concedió al Fisco, con beneficio de inventario, la posesión efectiva de la herencia de don Darío Trabaliz o Trabales. El inventario solemne de sus bienes lo practicará el Notario de Hacienda, Luis Azócar Alvarez, el 16 del presente, a las 11 horas, en su oficina.— Morandé 283. 14 Nov.

SEGUNDO JUZGADO CIVIL DE SANtiago. Por auto de 9 del presente, concedió al Fisco, con beneficio de inventario, la posesión efectiva de la herencia de don Elías Sekler Erling El inventario solemne de sus bienes lo practicará el Notario, Luis Azócar, el 16 del presente, a las 11 horas, en su oficina. Morandé 283. 14 Nov.

QUIEBRA NATALIO MYSIOR ROsenfeld. Por resolución de 2 de octubre de 1945, del Primer Juzgado Civil de Mayor Cuantía de Santiago, fué declarado en quiebra, don Natalio Mysior Rosenfeld, comerciante, domiciliado en calle Bandera N.o 521 Of. A, de esta ciudad. Las personas que tengan bienes o papeles pertenecientes al fallido, deben entregarlos dentro de tercero días, al Síndico de Santiago, bajo pena de ser tenidos por encubridores o cómplices de la quiebra. Adviértese al público que no debe hacer pagos ni entregas de mercaderías al fallido, so pena de nulidad de los mismos. Los acreedores residentes en Chile deben verificar sus créditos y preferencias dentro de treinta días, bajo apercibimiento legal. Las notificaciones por avisos se harán en LA NACION. — El Secretario. 14 Nov.

REMATE: ANTE TERCER JUZGADO Civil Mayor Cuantía, esta ciudad, se rematarán el 30 del presente mes, 10 horas, acciones y derechos que tiene o pueda tener o corresponder a Carlos Carrasco Guzmán en la herencia de Teresa Alessio Varas, como heredero testamentario o abintestato o a cualquier otro título. Mínimum $ 44 217.20. Garantía: 10 o|o mínimum. Bases y antecedentes. Secretaría Juzgado, juicio "Salinero-Carrasco".— El Secretario. 14 Nov

RESOLUCION 2.o JUZGADO CIVIL, doce noviembre actual, concedió posesión efectiva bienes quedados fallecimiento, Ana Gaete Berríos, a doña Francisca Berríos viuda de Gaete.— Secretario. 15 Nov

SEGUNDO JUZGADO CIVIL DE SANtiago. Por auto de fecha 5 de noviembre en curso, concedió al Fisco, con beneficio de inventario, la posesión efectiva de la herencia de doña Paulina Lovey O'Connor. El inventario solemne de sus bienes lo practicará el Notario de Hacienda, Luis Azócar Alvarez, el 16 del presente, a las 11 horas, en su oficina Morandé 283. 15 Nov.

BOMBAS

3.a CIA. DE BOMBEROS. BOMBA Claro y Abasolo. Por orden del Capitán, cito a la Compañía a ejercicio para el lunes 10 y miércoles 14 del presente, a las 21.30 horas. Punto de reunión, el cuartel. Uniforme de trabajo.— El Ayudante. 14 Nov.

CUERPO DE BOMBEROS DE QUINTA Normal. 1.a Cía., Bomba Manuel Rodríguez. De orden del señor Capitán, cito a la Compañía a ejercicio para el jueves 15 del presente, a las 21 horas. Uniforme de trabajo. Punto de reunión, el cuartel.— El Ayudante. 15 Nov.

CUERPO DE BOMBEROS QUINTA Normal. 1.a Cía. De orden del señor Director, cito a sesión de Compañía para el miércoles 14 del presente, a las 21.15 horas. Asuntos de importancia. Se exige la asistencia y puntualidad.— El Secretario. 14 Nov.

BOMBEROS DE QUINTA NORMAL 2.a Cía. "Voluntad y Sacrificio". De orden del Capitán, cito a la Compañía a ejercicio para el jueves 15 a las 21 horas. Punto de reunión, el cuartel Uniforme de trabajo.— El Ayudante. 15 Nov.

CUERPO DE BOMBEROS DE ÑUÑOA. 2.a Cía. "La vida por la Humanidad". Por orden del Capitán, cito a la Compañía a ejercicio para el viernes 16 del presente, a las 22 horas, y para el domingo 18, a las 9 horas. Punto de reunión, el cuartel. Uniforme de trabajo.— El Ayudante. 18 Nov.

8.a CIA. DE BOMBEROS "LA UNION es Fuerza" Para el viernes 16, cito a la Compañía, a ejercicio, a las 21.45 horas, en Avenida Costanera y Puente Arzobispo. Uniforme de trabajo.— El Ayudante. 16 Nov.

9.a CIA. DE BOMBEROS "DEBER Y Abnegación". De orden del Capitán, cito a la Compañía a ejercicio para el viernes 16 del presente, a las 22 horas. Uniforme de trabajo. Punto de reunión, Plaza Ercilla.— El Ayudante. 16 Nov.

3.a CIA. DE BOMBEROS DE ÑUÑOA "Voluntad y Sacrificio". Por orden del Capitán cítase a la Compañía a ejercicio para el viernes 16 del presente, a las 22 horas. Uniforme de trabajo. Punto de reunión, el cuartel.— El Ayudante. 16 Nov.

3.a CIA. DE BOMBEROS DE ÑUÑOA "Voluntad y Sacrificio". Por orden del Capitán, cítase a la Compañía a ejercicio combinado para el domingo 18 del presente, a las 9 horas. Punto de reunión, la Comandancia. Uniforme de trabajo.— El Ayudante. 18 Nov.

DIRECCION GENERAL DE OBRAS PUBLICAS

DEPARTAMENTO DE ARQUITECTURA

Solicítanse propuestas públicas para la construcción de la obra gruesa para CUARTEL DE CARABINEROS DE ILLAPEL.

Las propuestas se abrirán simultáneamente en las Salas de Despacho del señor Intendente de la Provincia de Coquimbo (La Serena) y del Director del Departamento de Arquitectura, Morandé 45, Santiago, el día 29 del presente mes, a las 16 horas.

Bases y antecedentes en el Archivo Técnico de 15 a 18 horas. Santiago, 13 de noviembre de 1945.

EL DIRECTOR DEL DEPARTAMENTO.

EN EL HOTEL CRILLON.—

Grupo de asistentes a la manifestación ofrecida por sus amigas a la señorita Olga Cox Parada, para despedirla de su vida de soltera.

La señorita Carmen Salas Ochagavía.—

Nuestros círculos sociales serán dolorosamente sorprendidos con el fallecimiento de la señorita Carmen Salas Ochagavía.

Pertenecía la extinta a antiguas familias de esta capital, y por su distinción y nobles virtudes, que caracterizaron su existencia, gozaba de general aprecio y simpatía. Exteriorizó sus sentimientos religiosos y caritativos prestando valiosa ayuda a la acción de distintas asociaciones piadosas y de beneficencia.

Su recuerdo siempre perdurará con vivo relieve en cuantos recibieron su dádiva cariñosa y pudieron apreciar la nobleza de sus sentimientos.

EXPOSICION PANAMERICANA DE FOTOGRAFIAS EN LA Y. M. C. A.—

Muy concurrida se ha visto en los últimos días por un público entendido en el arte fotográfico la Exposición de fotografías artísticas que se exhiben en el Salón de Actos Públicos de la Asociación Cristiana de Jóvenes, calle Arturo Prat 130. Estas vistas representan varios caprichosos y hermosos aspectos de las ciudades de Río de Janeiro, Montevideo, Buenos Aires, Rosario, La Paz, Santiago y Valparaíso, tomados por componentes de esta conocida organización social.

Esta Exposición se clausurará indefectiblemente el viernes 16 del mes en curso, cuyas valiosas fotografías se exhibirán después de esa fecha en la sede de la Y. M. C. A. de Valparaíso.

Maternidad
"LUISA KAPLAN"
ARTURO PRAT N.o 139
TELEFONO 85128
SERVICIO MEDICO PERMANENTE

SITIO
necesito comprar de más o menos 10 x 30 metros, entre Arturo Prat, Vicuña Mackenna, Alameda y Avenida Matta.
Ofertas a:
TELEFONO 74585
(Horas de oficina)

Tome
Mandarina Brockway
M.R.
ES DELICIOSA

MONSIEUR "ADAM"
Avisa a su distinguida clientela que ahora es propietario del
"SALON DE BELLEZA MEVA"
HUERFANOS 979 — ENTREPISO
donde la atenderá en forma de costumbre.
HORAS: AL TELEFONO 80775.

Realizacion
20%
MUZARD
MONEDA 947

La señora Cornelia Ortúzar Cuevas.—

Ayer falleció en Santiago, a la avanzada edad de 94 años, la respetable dama doña Cornelia Ortúzar Cuevas, vinculada a ilustres familias de nuestra sociedad.

Era hija de don Vicente Ortúzar Formas y de doña Irene Cuevas Avaria, y durante toda su vida supo hacer honor a las bellas tradiciones que heredara de sus antepasados. Su alma generosa siempre estuvo pronta para derramar el bien en torno suyo, y fueron muchas las instituciones de beneficencia que contaron con su ayuda pródiga y desinteresada. Con su sensible fallecimiento, se extingue una existencia fecunda en nobles impulsos y edificantes acciones, que dió de sí cuanto pudo por mitigar el infortunio y el dolor ajenos.

A su espíritu filantrópico se unía su natural bondadoso y la simpatía que emanaba de su persona que le suscitaban espontáneos afectos. Es por ello que su deceso ha causado tan sincero sentimiento de pesar en los círculos de sus relaciones y de su actuación, donde era altamente querida y respetada.

En el Hotel Carrera.—

COMIDA A DON CARLOS PORTALUPPI SANCHEZ.—

Sus amigos lo agasajarán esta noche con una comida, que le será ofrecida en el hotel Carrera, para despedirlo de su vida de soltero.

EN HONOR DEL SEÑOR GABRIEL TURBAY.—

El Excmo. señor Embajador de Colombia y señora de Lozano y Lozano ofrecerán a las 21.30 horas de hoy, en el hotel Carrera, una comida para agasajar al Dr. Turbay, con motivo de su visita a Chile.

Han sido especialmente invitados representantes del Cuerpo Diplomático residente, el Canciller señor Fernández y señora de Fernández, y altos funcionarios del Ministerio de Relaciones Exteriores.

EN HONOR DE LA SEÑORITA SILVIA SOTO ULLMANN.—

A las 17 horas del sábado 17 del presente un grupo de sus relaciones sociales ofrecerá un té en honor de la señorita Soto Ullmann, con el objeto de augurarle feliz viaje en su próxima visita al Perú.

La lista de adhesiones está a disposición de los interesados en la caja central del hotel Carrera.

MANIFESTACION A LA SEÑORITA REGINA SABIONCELLO Y SR. SERGIO MOLINARI.—

Sus relaciones sociales ofrecerán a las 21 horas del martes 20 una comida en su honor, con objeto de despedirlos de su vida de solteros.

La lista de adhesiones se encuentra a disposición de los interesados en la caja central del Carrera, y quedará cerrada a las 20 horas del lunes 19.

TE-BRIDGE-POKER EN EL HOTEL CARRERA.—

Bajo los auspicios de las señoras Carolina Valdés de Torres, Elena Valdés de Larraín, María Peña de Larraín y María Loreto Valdés de Valdés, se ha organizado un té-bridge-poker a llevarse a efecto en los salones del hotel Carrera, el viernes 30 de noviembre, a beneficio de las obras sociales del Obispado de Temuco.

Antecedentes, inscripciones y reservas de mesas son atendidos por las damas mencionadas en los teléfonos N.os 45714, 44446, 42569 y 44394.

En el Hotel Crillon.—

Hoy sus relaciones festejarán con un té para despedirlas de su vida de soltera a las señoritas Lucía Gana Valenzuela, Marta Bunster Risopatrón, Loreto Atria Ramírez y Eliana Galilea.

RECITAL Y CONCIERTO EN EL CLUB MILITAR.—

Entusiasmo ha despertado, no sólo en la familia militar, sino en el ambiente intelectual civil, la noticia de la realización de este recital, cuya figura central es la distinguida dama y escritora señora Esmeralda Zenteno de León, vastamente conocida en el mundo de las letras chilenas.

El programa está confeccionado y en nuestra edición de mañana lo publicaremos.

El Orfeón del Ejército amenizará este acto.

Culto.—

MES DE MARIA DE LAS OFICINISTAS.—

El Centro de Oficinistas "Santa Teresita" dedicará sus reuniones de los miércoles al rezo del Mes de María. Como de costumbre, se llevará a efecto en Agustinas 1480, a las 19 horas. La predicación de hoy estará a cargo del Pbro. don Vicente Ahumada.

ENFERMOS.—

Continúa enfermo don Ramón Achondo G.

—Se encuentra enfermo don Jorge Oscar Sazié Ferrer.

—Mejor la señorita Carmen Covarrubias Ovalle.

Matrimonios.—

Circulan las siguientes invitaciones:

"Luis Rodríguez Ewer y Elvira de la B. de Rodríguez participan a usted el matrimonio de su hija Eliana con el sargento de la Fuerza Aérea Norteamericana James E. Parham Jr., y le invitan a la ceremonia religiosa que se efectuará en la Capilla del Patrocinio San José (Bellavista 0550) el sábado 1.o de diciembre a las 12.15 horas.

Santiago, noviembre de 1945".

—César Navarrete Concha y Fresia Manterola de Navarrete participan a usted el matrimonio de su hijo Constantino con la señorita Eladia Valenzuela Rojas, y le invitan a la ceremonia religiosa que se efectuará en el Palacio Arzobispal (Plaza de Armas 444), el sábado 24 del presente a las 16 horas.

Santiago, noviembre de 1945.

—Roberto Parragué H. y Elsa Singer de Parragué participan a usted el matrimonio de su hija Marta con el señor Vernon Chappuzeau Petre, y le invitan a la ceremonia religiosa que se efectuará en la Iglesia de los RR. PP. Franceses, el sábado 17 del presente, a las 17 horas.

Santiago, noviembre de 1945.

—Carlos Vergara Baeza y Elsa Palacios de Vergara, participan a usted el matrimonio de su hija Alicia con el señor Alberto Carvallo Toro, y le invitan a la ceremonia religiosa que se efectuará en la Iglesia de los RR. PP. Franceses el domingo 25 del presente a las 18 horas.

Santiago, noviembre de 1945.

BELLAS ARTES.—

INAUGURACION DE LA EXPOSICION DE FRED STRATTON

Con asistencia de numerosas personalidades pertenecientes a los círculos diplomáticos, políticos y sociales, se inauguró la Exposición del celebrado pintor inglés Fred Stratton, en la Sala Ramón Eyzaguirre. Optima impresión causaron entre los asistentes los seguros y delicados rasgos de Stratton, que lo colocan a la vanguardia entre los principales artistas de su género.

Mons. José Miguel Godoy Herrera.—

A la edad de 80 años ha dejado de existir en Iquique Monseñor José Miguel Godoy Herrera, quien disfrutaba de un sólido prestigio en todos los círculos de esa ciudad.

Vicario General de la Diócesis y profesor de religión en el Liceo de Hombres, en ambas actividades destacó singulares condiciones de inteligencia, devoción y espíritu cristiano. Los pobres y desamparados supieron de la solicitud y abnegación de este apóstol de verdad, que practicaba las doctrinas y enseñanzas de Cristo con la misma humildad y unción que el Maestro.

Había cumplido 55 años de sacerdocio, y a pesar de su avanzada edad ejercía su elevado ministerio con el mismo celo y actividad de su juventud. Su vida es todo un hermoso ejemplo que, sin duda, ha de inspirar a quienes encuentran en el sacerdocio la más pura satisfacción de su espíritu.

DON CARLOS HERNANDEZ GARRIDO.—

Víctima de un ataque cardíaco dejó de existir ayer en esta capital el señor Carlos Hernández Garrido, respetable caballero que estaba vastamente vinculado a distinguidas familias de Santiago y Linares.

Sus funerales se efectuarán hoy a las 10 horas, en el Cementerio General, después de una misa de cuerpo presente que se oficiará en la Capilla de la Necrópolis.

ALMUERZO EN HONOR DEL SEÑOR AUGUSTO OVALLE CASTILLO.—

Por error se ha publicado que el almuerzo en honor del señor don Augusto Ovalle Castillo, que se efectuará en el Club de la Unión, tendrá lugar el viernes 16 del presente, cuando en realidad esta manifestación se realizará el viernes 23, a las 13 horas.

EN VIÑA DEL MAR
Se arrienda bungalow de un piso, amoblado, dos dormitorios, livin, comedor, baño y dependencias. Arrendamiento por el mes de Diciembre o por tres meses.— Entrega inmediata.
Mayores referencias:
TELEFONO 88607
De 9 1|2 a 12 y de 15 1|2 a 19 horas.

FELAXEN
SE TOMA CON AGRADO por niños y adultos, por su forma de píldoras confitadas con chocolate. Combate el estreñimiento, aún en casos crónicos, produciendo un efecto suave y constante.
Aloina y Fenolftaleina
EST. CHILENOS Collière LTDA.

RESIDENCIA.—

La señora Elena Pohlhammer de Alemparte y su hija Olga Ignacia, han fijado su residencia en Fanor Velasco 28.

VIAJEROS.—

Han llegado de Buenos Aires:

Señorita Elena Hederra Donoso, María Covarrubias Lyon, Antonia Figueroa Gómez, Olga Corssen Bebin, Ester Marín Muñoz, Elvira Riquelme Urra; señores Ricardo Besa Vicuña, Diego Bruce Bruce, Raúl Moreno Chacón, Pedro Castro González, Andrés Savedra E., Ivar Prenafeta Carvallo, Roberto Avalos Varas, Gustavo Mattar Spano, Tobías Barros Ortiz, don Adolfo Carmona Novoa, Intendente de Aconcagua.

A Buenos Aires:

Señora Elena Harrison de la Puente; señoritas Inés y Nadina Arellano Arellano, María y Luisa Montecinos Montalva, Rebeca Etcheverry Garcés, Berta Riquelme, Raquel Muñoz Astaburuaga, Flor Rodríguez Briones, Marta Flottes Moles; señores René Contardo Astaburuaga, Santiago Barrenechea, Adolfo Larraín Valdivieso, Luis Vergara Zañartu y señora Matilde Avendaño de Vergara, Jorge del Sol Valdivieso y César Capdeville.

EL TEATRO DE ENSAYO SE PRESENTA EL MARTES PROXIMO EN "LA COMEDIA DE LA FELICIDAD"

"El Abanico", comedia de Goldoni, sirvió para que el público conociera el año pasado la actuación de este joven disciplinado conjunto del Teatro de Ensayo de la Universidad Católica, y que la crítica aplaudió sin reservas, agregando que era en realidad un conjunto que estaba llamado a producir grandes espectáculos teatrales. El Teatro de Ensayo, que dirige Pedro Mortheiru, se presentará ahora en el Teatro Municipal en la hermosa obra en tres actos y cuatro cuadros titulada "La Comedia de la Felicidad", del comediógrafo ruso contemporáneo Nicolás Evreinoff. Esta pieza dramática reúne todos los méritos de una obra maestra. Su autor estudia con profunda psicología humana el abstracto y eterno problema de la ilusión y la felicidad de los hombres, y crea en su comedia toda suerte de contrastes y efectos escénicos. Sus tres actos oscilan maravillosamente entre el drama hondo y la farsa cómica, entre la hermosa fantasía y la dura realidad, que han hecho de Evreinoff uno de los dramaturgos más originales y profundos del teatro moderno. Con justificada razón el ilustre maestro italiano Luigi Pirandello, después de su estreno en París en 1926, dijo: "Con "La Comedia de la Felicidad" Nicolás Evreinoff se constituye en el primer dramaturgo del mundo". Esta sola opinión bastará para que el público se forme una idea de la calidad de la obra y del genio de su autor Nicolás Evreinoff.

El Teatro de Ensayo se presentará en el Municipal el Martes 20 del presente.

Entradas en venta en la Boletería, o al fono 31407.

IMPONENTES DE CAJAS
Con solo $ 12,750 al contado le vendo un precioso sitio urbanizado en el nuevo sector residencial Avenida Larraín 6478. Para pagar el saldo de precio doy el plazo necesario para que usted pueda tramitar la cancelación del saldo de precio y edificación de su casa en el organismo de previsión al cual usted pertenece.
OSSANDON: NUEVA YORK 25

M U S I C A

SINFONICO POPULAR EN EL TEATRO ALAMEDA

Dentro de la Temporada de Primavera de la Orquesta Sinfónica de Chile, el Instituto de Extensión Musical ha contemplado la organización de una serie de conciertos sinfónico en diversos teatros de barrio. El tercero de estos conciertos tendrá lugar hoy día a las 7 de la tarde, en el Teatro Alameda, y estará dirigido por el maestro Víctor Tevah. El programa se desarrollará conforme al siguiente detalle: Primera parte: Obertura de "Guillermo ...", de Corssini. Tres canciones para soprano y orquesta, de Scarlatti, Mozart y Puccini. Solista: Ruth González. Segunda parte: "Sinfonía Inconclusa", de Schuber. Tercera parte: "Tres canciones infantiles, para orquesta", del compositor colombiano Santiago Velasco Llanos. Primera audición; y de "La vida breve" de Manuel de Falla, "Introducción y Danza". Las localidades están en venta en la boletería del Teatro Alameda a los precios de $ 8 platea, $ 5 balcón y $ 2 galería.

AGOTADAS LOCALIDADES PARA "COPPELIA"

Se hallan agotadas todas las localidades para la nueva representación, a precios populares, del ballet "Coppelia", a cargo del Cuerpo de Ballet de la Escuela de Danza del Instituto de Extensión Musical. El programa lo forman, junto con el ballet mencionado, el "Ballet Egipcio" de "Aída" de Verdi y "Capricho vienés" de Juan Strauss. En el intermedio se ejecutará la "Danza Fantástica" de Enrique Soro. La Orquesta Sinfónica de Chile será dirigida por el maestro Víctor Tevah.

HOY JORNADAS PEDAGOGICAS MUSICALES

Se reunirán como de costumbre hoy miércoles a las 6 de la tarde en Agustinas N.o 620, local de la Facultad de Bellas Artes, un crecido número de profesores de música de todos los sectores.

Tomarán parte los siguientes relatores: Mario Baeza con "Práctica Coral"; Eugenio Pereira Salas con "Valorización del Folklore nacional"; Elisa Gayán con "Psicología del ritmo"; y el Dr. César Izzo con "Fisiología e Higiene de la Voz".

CANCIONES ESCOLARES

La conocida compositora María Sepúlveda acaba de lanzar a la circulación dos cuadernos de cantos infantiles: uno, El Cancionero Chileno, escrito a base de temas populares, y otro, denominado Cantos Escolares cuya realización polifónica está al alcance de los que se inician en el arte músico. Son obritas de admirable factura, expresivas y plenas de encantos armónicos. El maestro primario o secundario encontrará una ayuda de inestimable valor en las nuevas producciones que ha tenido a bien publicar María Luisa Sepúlveda, y los niños a la vez se deleitarán entonando esas melodías que hablan tan hondamente de las cosas bellas que nos rodean.

EN EL HOTEL CARRERA.—

Asistentes al cocktail ofrecido en el Hotel Carrera por la Asociación Central de Fútbol de Chile.

MATRIMONIO CONCERTADO

En Ovalle ha quedado concertado el matrimonio de don Pedro Correa Barros con la señorita Eliana Muñoz M.

Hizo la visita de estilo el senador don Ulises Correa C.

HOY SESIONA EL ROTARY CLUB.—

A mediodía de hoy celebrará su sesión semanal el Rotary Club de Santiago en los Salones de Gath y Chaves Ltd.

El programa de la sesión rotaria de hoy tendrá como materia central una charla a cargo del presidente del Comité de Relaciones Profesionales, Dr. Ruperto Vargas Molinare.

Tendrá también intervención en él el ex presidente del Club don Gregorio Schepeler.

En esta oportunidad será despedido con motivo de su viaje a los Estados Unidos, el doctor Alejandro Garretón Silva.

INVITACION.—

El sábado próximo, a las 18 horas, en el Teatro del Colegio de San Ignacio, Alonso Ovalle 1452, el Padre Jorge González S. J. disertará sobre "Orientaciones del criterio". Se pasará la hermosa película "Amores a los 15 años", cedida gentilmente por la Fox Film S. A., sobre la cual el Rvdo. Padre González hará un estudio interesante.

Se invita especialmente a los padres y madres de familia, educadores y asesores de la A. C.

La entrada es libre. Reservada a mayores de 21 años.

NACIMIENTOS.—

Han nacido:

En la Clínica Alemana, un hijo del señor Guillermo Sanz C. y de la señora Isabel Olivares de Sanz.

—Una hija del señor Oscar Baltra J., y de la señora Elena Horta-Hesse de Baltra.

—Una hija del señor Jorge Letelier Hoye y de la señora María Cecelia de la Cruz de Letelier.

—Un hijo de de don Arturo Cavada B. y de la señora Graciela Aguirre.

COMIDA EN EL CLUB DE LA UNION.—

Con motivo del viaje a Estados Unidos del ex Consejero, profesor Alejandro Garretón Silva, y de la incorporación al Servicio del nuevo Consejero, profesor Luis Bisquert, el Honorable Consejo y la Vicepresidencia del Servicio Médico Nacional de Empleados les ofrecerá hoy una comida en el Club de la Unión, a la que han sido especialmente invitados el señor Ministro de Salubridad, doctor Sótero del Río, y el señor Subsecretario del Ministerio de Salubridad.

Han adherido numerosos médicos y jefes del Servicio Médico Nacional de Empleados.

INFORMACIONES CABLEGRAFICAS

INSINUAN EL TRASLADO DE LA UNION PANAMERICANA A N. YORK

WASHINGTON, 13.—(U. P.).—Se ha hecho extraoficialmente en esta capital insinuación para que la Unión Panamericana traslade eventualmente su sede a Nueva York.

Dado que la Unión puede quedar eventualmente constituída de delegados especiales, como, se intentó originalmente en la resolución 9 de la Conferencia de Chapultepec, ha surgido la pregunta si estos delegados con grado de Embajadores podrán tener dificultades protocolares con los Embajadores regulares de los respectivos países.

Un país sudamericano que propugna el sistema "ad hoc", insinuó que un buen modo de orillar la dificultad sería trasladar la Unión a Nueva York. Se señala también que esto satisfaría a los que sostienen que la Unión está demasiado cerca del Departamento de Estado.

Además, se insinúa que pudiera ser conveniente instalar la sede en la "Avenue of the Americas", recientemente bautizada en ceremonias a que asistieron el Presidente de Chile, señor Juan Antonio Ríos, y Nelson Rockefeller.

WASHINGTON, 13. — (U. P.) — Se menciona en los círculos diplomáticos la posibilidad de que la junta directiva de la Unión Panamericana pueda pronto estar presidida por un latinoamericano por primera vez desde su creación.

Cuando se reuna la junta el 20 de noviembre para elegir sus funcionarios, se tiene entendido que hallará considerable sentir en favor de la elección del Embajador brasileño, Carlos Martins, como presidente.

El Gobierno argentino adelantó la fecha de las elecciones generales

BUENOS AIRES, 13.—(U. P.).—(Por Hugh Jencks).—El Gobierno anunció esta noche que las elecciones generales se celebrarán el 24 de febrero, en lugar del 7 de abril. Tal cambio no ha causado sorpresa alguna, pues lo habían anticipado ya varios dirigentes del régimen militar.

Se cree que mejorará la posición favorable del Coronel Juan Perón al acortar para sus oponentes el plazo para organizar y llevar a cabo sus campañas electorales. Sin embargo, los líderes del partido radical se muestran esperanzados de que en la asamblea de mañana la mayoría del partido apruebe el propuesto "frente democrático unido" que consideran el único medio de impedir el triunfo de Perón.

Otros partidos que compondrán el propuesto "frente" son el socialista, el comunista y el demócrata - progresista, y han afirmado que apoyarán incondicionalmente la candidatura presidencial que el partido radical presente. Se cree que los radicales elegirán a José Tamborini para candidato a Presidente y a Enrique Mosca para Vicepresidente. Perón no ha hecho saber aún quién se presentará con él en la candidatura presidencial.

Aunque hay un grupo de radicales "intransigentes" acaudillados por los líderes regionales Amadeo Sabattini y Roque Coulin, que se oponen a la formación del frente unido democrático, por la política tradicional del partido de no aceptar alianzas políticas, se cree que logrará imponerse el grupo Tamborini-Mosca. Este grupo sostiene que la tradición no debe ser obstáculo al logro de una candidatura democrática que se oponga a Perón.

Los considerandos del decreto de hoy señalan que se ha tomado la medida "teniendo en cuenta las expresiones de la opinión pública que llegaron al Gobierno por intermedio de la prensa y otros conductos" y "el propósito de las autoridades surgidas de la Revolución en cuanto permitirá abreviar el plazo dentro del cual el país elegirá libremente sus mandatarios constitucionales". Añade que la modificación no crea dificultades, pues la preparación de los registros electorales fué anteriormente prevista con las instrucciones dadas a los jueces y la reorganización de los partidos políticos decretada el 30 de octubre.

Centenario de Eza de Queiroz

LISBOA, 13. — (AGENCE FRANCE PRESSE). — La Academia de Ciencias celebrará una sesión solemne en conmemoración del centenario de Eza de Queiroz, nacido el 25 de noviembre de 1845.

Torneo mundial de ajedrez en Holanda

LA HAYA, 13.— (Agence France Presse).— La Federación de Ajedrez de Maastricht organizará un torneo internacional que se llevará a efecto en la temporada de la Navidad de 1946 —según se informa de fuente autorizada.

A este torneo concurrirán los más famosos ajedrecistas mundiales de Gran Bretaña, la Unión Soviética, Estados Unidos, Francia y otros países.

Rey Jorge honró al profesor Chadwick

LONDRES, 13.—(Agence France Presse).— En una ceremonia que tuvo lugar esta mañana en el Palacio de Buckingham, el Rey Jorge VI ordenó caballero al profesor Chadwick, sabio británico que estuvo presente en el primer experimento hecho con la bomba atómica en el desierto de Nueva de México.

En la misma ceremonia, el Soberano británico otorgó la Cruz Victoria al capitán Cheshire, que asistió al lanzamiento de la primera bomba atómica sobre Hiroshima y que tomó parte destacada en más de cien misiones de bombardeo sobre territorio enemigo.

NOTICIAS DE AMERICA LATINA

B O L I V I A

LA PAZ, 13 (UP).— A iniciativa de Alejandro Arispe, Gerente del Banco Popular del Perú, se ha organizado la primera compañía boliviana de seguros, con capitales peruanos y bolivianos.

LA PAZ, 13 (UP).— El Presidente Villarroel regresó a La Paz después de realizar una jira por Potosí.

C O L O M B I A

IBAGUE, 13 (UP).— A la edad de 75 años falleció el Dr. Edmundo Vargas, jefe conservador y ex senador.

M E X I C O

CIUDAD DE MEXICO, 13 (UP).— El promotor Carlos Vera dijo que había aceptado las cláusulas para una presentación del peso pesado Joe Louis en un match de exhibición a cuatro rounds que se realizará en esta ciudad el 19 de diciembre.

U R U G U A Y

MONTEVIDEO, 13 (UP).— El Canciller Rodríguez Larreta declaró que todavía no se ha pronunciado sobre el reconocimiento del Gobierno republicano en exilio.

Círculos diplomáticos han advertido que el Uruguay posiblemente postergue una decisión sobre la ruptura con Franco hasta la Conferencia de Río de Janeiro.

Levantó vuelo el Lionel de Marmier y llegó a Montevideo

MONTEVIDEO, 13.— (Agence France Presse).— El "Lionel de Marmier" al llegar sobre la ciudad dejó atrás al hidroavión uruguayo que lo escoltaba, y amarizó a las 11.30 horas, sin ningún contratiempo, a pesar del viento de 70 kilómetros por hora y del mar un poco agitado. Se dirigió en seguida por sus propios medios a la base naval.

El sitio destinado a los motores centrales fué arreglado en tal forma que las alas no perdieron su perfil.

Hay que hacer notar que el equipo de radio se quitó del aparato para alivianarlo, y que el contacto se mantenía por medio del avión que lo escoltaba.

EISENHOWER PARTIO A WASHINGTON

BOSTON, 13. — (U. P.) — (AGENCE FRANCE PRESSE). — El General Eisenhower y señora, se dirigirán al lunes, por ferrocarril, a Washington.— (A. F. P.).

Toda mujer cuidadosa de su salud y de su belleza, usa para su higiene íntima
Ginoseptol
Licencia Sauba M.R.
antiséptico inofensivo, desodorizante, de acción bactericida.
No daña ni mancha la ropa.
$ 14.80 la caja de 36 comprimidos.
En todas las Boticas.
Establecimientos Chilenos Collière Ltda. SANTIAGO
A base de Clucamina acido timico y alumbre.

De Gaulle elegido Pdte. del Gobierno Provisional de la República Francesa

555 votos a favor, una abstención y ninguno en contra

PARIS, 13. — (U. P.). — El general Charles De Gaulle fué hoy elegido Jefe del Gobierno Provisional encargado de dar a Francia la nueva constitución que señalará el comienzo de la Cuarta República, y crear la armonía entre los tres grandes partidos del país, actualmente en discordia.

De Gaulle fué elegido por 555 votos, con una sola abstención y ningún voto en contra. La única abstención fué la del diputado derechista Louis Dunat, quien anunció que no votaría junto a los comunistas.

DETALLES DE LA SESION

La histórica sesión de la Asamblea, destinada a elegir al jefe del nuevo Gobierno francés, comenzó a las 3 P. M. en el edificio de la Cámara de Diputados. Se inició la reunión con asuntos de rutina, dejándose para segundo término la elección del jefe de Gobierno.

Después de terminados los asuntos preliminares, Henri Teitgen, en nombre del Movimiento Republicano Popular de Georges Bidault, pidió a la Asamblea dar su voto unánime en favor de De Gaulle como Jefe de Gobierno, diciendo: "Todos juntos, rodeando al general De Gaulle, tratemos de formar la Cuarta República".

De Gaulle no asistió a la sesión.

EL APOYO DE LOS SOCIALISTAS

Inmediatamente después de Teitgen, el ex Ministro de Justicia Vincent Auriol anunció que los socialistas también votarían por De Gaulle, asegurando así virtualmente la elección unánime.

Auriol fué calurosamente aplaudido por los socialistas y los miembros del M. P. R., cuando declaró que el pueblo francés espera que el programa del Consejo Nacional de Resistencia sea cumplido. Los comunistas, sin embargo, guardaron silencio. Auriol dijo que los tres grandes partidos deben unirse para acordar de antemano un programa conjunto, y dijo que los socialistas han desplegado máximos esfuerzos por lograrlo, añadiendo: "Es una lástima que estos esfuerzos no hayan tenido éxito". Auriol dijo que los socialistas votarían por De Gaulle para Presidente, porque simboliza la unidad y resistencia.

En medio de renovados aplausos de los socialistas y M. R. P., Auriol recapituló los esfuerzos de los tres partidos por lograr un programa conjunto, diciendo: "Queríamos una acción común y una mayoría coherente. Nuestros esfuerzos no han sido totalmente infructuosos, ya que hemos confirmado que el acuerdo es posible en torno a todas las medidas esenciales". Agregó que el acuerdo es también posible en la cuestión de los subsidios del Estado para las iglesias eclesiásticas, que ha sido continuamente el hueso de la discordia entre comunistas y miembros del M. R. P.

Auriol terminó diciendo: "De todo corazón, esperamos que se llegue a un acuerdo entre los grandes partidos y que incluya al jefe de Gobierno. Suceda lo que suceda, los socialistas permanecerán fieles a la nación, que desea medidas atrevidas, y a las promesas hechas a aquellos que dieron sus vidas por devolver su independencia a Francia y la plena libertad a la humanidad". Los socialistas y M. R. P. aplaudieron con entusiasmo cuando Auriol tomó asiento.

APOYO COMUNISTA CON RESERVAS

El secretario del partido comunista, Jacques Duclos, anunció que los comunistas votarían por De Gaulle, pero reservándose los comunistas el derecho de disponer la formación del futuro Gobierno y su programa.

Duclos se quejó amargamente de que la Asamblea hubiera rehusado elegir a un presidente comunista, a pesar del hecho de que numéricamente el comunista es el mayor partido de la Asamblea y dispuesto a asumir las plenas responsabilidades del Gobierno. Añadió: "Sentimos que De Gaulle no estimara conveniente recibir a los representantes de los tres partidos, pero de todos modos votaremos como lo hagáis vosotros y vuestro candidato será el nuestro. Pero nos reservamos el derecho de decir mañana cuál es nuestro punto de vista y qué debe ser y hacer el Gobierno".

"Las discusiones entre los tres grandes partidos han demostrado que en tanto que estamos de acuerdo en varios puntos, hay todavía otros en los que no concordamos, especialmente la cuestión de las escuelas religiosas".

LOS DEMAS PARTIDOS

Marcel Ramarony, hablando en nombre del pequeño grupo de centro formado por los diputados de la Unión Republicana, anunció que ellos también votarían por De Gaulle.

Por su parte el Premier Edouard Herriot anunció que asimismo los radical-socialistas votarían por De Gaulle.

"Mi aceptación dependerá de mis conversaciones con los políticos"

DECLARACIONES DEL GENERAL DE GAULLE

PARIS, 13.—(U. P.).—Inmediatamente después de levantarse la sesión de la Asamblea, su presidente Gouin y los miembros de la mesa se dirigieron a la villa del general De Gaulle, en Neully, para notificarle oficialmente su designación.

Impuesto del motivo de la visita, De Gaulle informó a Gouin que su decisión de si aceptará el cargo de Jefe del Gobierno dependerá de las conversaciones con los líderes políticos dentro de los próximos días. De Gaulle dió las gracias a Gouin y le dijo textualmente: "No puedo dar a usted una respuesta inmediata. Naturalmente tendré que seguir adelante las consultas con los dirigentes políticos". Agregó que deseaba consultar primero a Gouin en su calidad de presidente de la Asamblea, y le recibirá mañana a las 9.30 A. M.

De Gaulle se encontraba vestido de civil y estaba acompañado por el Director del Gabinete, Gastón Palewski, y su Edecán personal, teniente Charles Guy. Los miembros de su familia se encontraban en una sala adyacente.

Gouin dijo que "De Gaulle se hallaba de excelente humor "cuando nos recibió. Se suavizó y dejó a un lado su acostumbrada frígida dignidad. Estaba sonriente y alegre". La casa estaba rodeada por una fuerte guardia militar. La entrevista duró alrededor de 15 minutos.

Aunque se atribuye a De Gaulle el deseo de completar su Gabinete antes del viernes, los observadores políticos dudan que pueda hacerlo antes del lunes o martes.

De Gaulle iniciará inmediatamente sus conferencias con los jefes de los tres grandes partidos, en una tentativa por establecer un Gobierno en el cual participarán comunistas, socialistas y los católicos del Movimiento Republicano Popular.

Existente siempre el impasse entre los comunistas y el M.R.P después de cerca de una semana de infructuosas negociaciones, el líder francés puede encontrar imposible lograr un programa de compromiso en que todos estén de acuerdo. En ese caso, se cree casi seguro que renunciará y que Francia encarará su más grave crisis interna desde la liberación

EL GENERAL DE GAULLE

Elecciones habrá en Portugal el 18

LISBOA, 13. (U. P.).—(Por Adolfo Darosa).— Portugal verificará elecciones generales el domingo 18 de noviembre por primera vez en 20 años, pero no habrá ninguna oposición a los candidatos del gobierno. Serán elegidos 120 miembros de la Asamblea Nacional.

La oposición, que comprende socialistas, republicanos y los grupos comunistas, se abstendrá porque el premier, Antonio Oliveira Salazar, rehusó postergar la fecha de las elecciones. La oposición pidió la postergación a fin de poder tomar el nuevo censo electoral y para dar tiempo a los grupos opositores de preparar la campaña.

El electorado depositará sus votos sólo por los candidatos de las líneas gubernamentales y unos pocos independientes. El gobierno habrá de tener el apoyo de sus partidarios y de los grupos realista y católico.

Stimson se restablece de un ataque cardíaco

WESTHILLS Nueva Yorg, 13. (U. P.).— El ex Secretario de Guerra, Stimson, ha informado que está restableciéndose de un ataque cardíaco, que le obligó a guardar cama hace varios días.

Stimson tiene 77 años de edad. Vino a su casa de Long Island poco después que renunció a su cargo en el gabinete, el 21 de septiembre.

Los médicos le han dicho que debe guardar cama un tiempo más, para que descanse.

La energía atómica en el teatro ruso

MOSCU, 13.— (UP).—El interés que la bomba atómica ha despertado en los rusos, como en el resto del mundo, ha quedado ilustrado por la comedia cinematográfica "Primavera" que pronto se estrenará, en la que la energía atómica figura como tema de fondo.

Grigorim Alexandrov, el notable director de comedias cinematográficas, está completando ahora esta película que se pasará a principios de la primavera. La mujer de Alexandrov, la hermosa Lubov Orlova, desempeña el papel principal de mujer de ciencia, quien obtiene con sus experimentos la energía radioactiva, que el primer galán toca, con el resultado de que su cuerpo se hace transparente, y con ello se producen numerosas situaciones humorísticas.

El miembro de la Academia de Ciencias, Peter Kapitza, uno de los más famosos expertos en helio, actúa como asesor en la presentación de la película.

Policía montada del N. E. ensayarán en el Reich

FRANCFORT, 13. (UP.)—Una versión militar recientemente planeada de la policía montada del noroeste, será probada en Alemania y es posible que reemplace a la infantería regular en la zona norteamericana de ocupación, según anunció el cuartel general de las fuerzas norteamericanas en el teatro europeo.

Huelga de hambre de marinos griegos

LONDRES, 13.—(Agence France Presse).— Ocho de los marinos griegos que están en huelga de hambre, desde hace más de dos semanas, fueron transportados al hospital. Los otros 62 continúan ocupando los locales del consulado griego y declararon que no terminarían la huelga mientras nos les fuera acordado un estatuto similar al que tiene la marina británica.

La huelga se ha extendido rápidamente y 200 marineros más se han plegado a ella. Las tripulaciones de los barcos griegos anclados en los puertos de Maschester, Birkenhead, Hull, Avonmouth, Bristol declararán también una huelga de solidaridad.

Paleolgges, secretario del Sindicato de marineros griegos llegó a Liverpool en donde se entrevistó con los huelguistas. Declaró que había 10.000 marineros griegos en los puertos británicos.

Nada hay sobre la cesión de la base aérea de Gibraltar

LONDRES, 13. — (U. P.).— Un vocero del Ministerio de Aviación dijo que no había con firmación del rumor de que el aeródromo de Gibraltar habrá de ser transferido a una línea aérea comercial norteamericana el año próximo. Dijo: "Nada hemos sabido sobre el particular".

Italianos desean un entendimiento con el pueblo yugoeslavo

ROMA, 13. — (Agence France Press). — El Premier Ferruccio Parri declaró, "será necesario entenderse con el pueblo yugoeslavo sobre bases justas que contemplen los intereses complementarios de los dos países". (A. F. P.).

Mr. Truman solicitó 1,350 millones de dólares para Unrra

WASHINGTON, 13.— (UP).— El Presidente Truman pidió hoy al Congreso 1.350 millones de dólares adicionales para la Administración de Ayuda y Rehabilitación de las Naciones Unidas, pese a estar aún pendiente la aprobación en el Senado de un crédito de 550 millones de dólares que completa la cuota que originalmente se fijó a Estados Unidos.

En un mensaje especial, el Presidente recuerda al Congreso que fué Estados Unidos quien primitivamente auspició la UNRRA, y que el triunfo de ese organismo "hará mucho en probar la posibilidad de establecer el orden y cooperación en un mundo finalmente en paz". Advierte, no obstante, que "los 1,350 millones de dólares adicionales, difícilmente bastarán para resolver las más urgentes necesidades de ayuda y rehabilitación".

La Cámara de Representantes aprobó recientemente un crédito de 550 millones que quedaban por cubrir aún de la cuota original fijada para Estados Unidos, firmada por el difunto Presidente Roosevelt el 30 de marzo de 1944, pero al aprobarlo lo hizo introduciendo una enmienda relativa al libre acceso a las fuentes de noticias, enmienda que se espera cause enconados debates antes de impartirle el Senado su aprobación. La enmienda fué presentada por los republicanos que alegaron que está restringiéndose las actividades de los corresponsales norteamericanos en relación con el programa de la UNRRA, en ciertas zonas europeas.

Mauricio Chevalier se dirigirá a EE. UU.

PARIS, 13.— (Agence France Presse).— El célebre artista del cine y variedades, Maurice Chevalier, se dirigirá a los Estados Unidos a principios de 1946, para actuar en una revista en Broadway.

PRESENTO SUS CREDENCIALES

LUIS RENARD

BRUSELAS, 13.—(UP).—El señor Luis Renard, Ministro de Chile en Bruselas, presentó credenciales esta mañana al Príncipe Regente.

Bernardo Ibáñez vuelve a Chile el 17

LONDRES, 13.—(Agence France Presse).— El próximo sábado regresará a su patria Bernardo Ibáñez, Secretario General de la Confederación de Trabajadores de Chile y Secretario General del Partido Socialista chileno.

Ayer se entrevistó en Londres con diversos miembros prominentes del Partido Laborista británico.

"La única esperanza de sobrevivir es la bomba atómica reside en el cristianismo", declaró Premier Attlee

"La civilización podrá subsistir si las naciones aceptan que todos somos hermanos"

WASHINGTON 13.— (U. P.) — (Por Merriman Smith.— El Primer Ministro británico, Mr. Clement R. Attlee, declaró hoy ante la sesión conjunta del Congreso norteamericano, que la única esperanza de sobrevivir a la bomba atómica que tiene la civilización, descansa en que las naciones del mundo acepten el principio cristiano de la hermandad de los hombres.

El nuevo líder socialista del Gobierno británico, que pronunció su discurso ante los senadores y representantes norteamericanos, declaró igualmente que los descubrimientos materiales hechos por el hombre han superado a sus progresos morales.

"La tarea mayor que afrontamos", dijo, "es evidenciar ante todos los pueblos, antes que sea demasiado tarde, que nuestra civilización podrá subsistir solamente con la aceptación y práctica en las relaciones internacionales y nacionales del principio cristiano de que unos y otros somos hermanos".

El discurso del Primer Ministro británico estuvo construído principalmente en términos generales. No mencionó específicamente a Rusia ni dió detalles del plan para lograr un mayor acercamiento entre los aliados orientales y occidentales.

TRIBUTO A ROOSEVELT, CHURCHILL Y STALIN

Sin embargo, rindió tributo al Generalísimo José V. Stalin en un aparte, en que también hizo referencia al difunto Presidente Roosevelt y al ex Primer Ministro británico, Churchill. Pareció igualmente aludir al discurso que el Presidente Truman pronunció en Nueva York el Día de la Armada, en el que Truman expresó que este país, interesado sólo en la paz mundial, consideraba la posesión del secreto de la bomba atómica como un depósito sagrado. En palabras que muy bien pueden haber estado calculadas para aplacar los temores de Rusia, Attlee dijo: "Estados Unidos sobresale hoy como la potencia más poderosa de la tierra. Y sin embargo, Estados Unidos no es una amenaza para nadie".

"LA BUENA VECINDAD, CIMIENTO DE LA PAZ"

Attlee, cuyo discurso fue transmitido por todas las cadenas radioemisoras nacionales, dijo que el Gobierno laborista de Gran Bretaña cree que "los cimientos de la paz deben ser la prosperidad y la buena vecindad", y está resuelto a luchar por la consecución de tal objetivo, "con valor y la determinación de alcanzarlo".

Explicó después la ideología del partido socialista británico diciendo que no busca destruir ninguna de las libertades democráticas sino que persigue "más aún, salvaguardar la libertad individual".

Terminó su discurso explicando la filosofía de su Gobierno en lo referente a la propiedad por el gobierno de ferrocarriles y minas, industrias del hierro y el acero y del Banco de Inglaterra.

Dijo: "Creemos, como cree la mayoría del pueblo británico, que deben planearse las actividades económicas del país si ha de darse un trato justo al ciudadano corriente".

REANUDACION DE LAS CONVERSACIONES

WASHINGTON 13.— (Agence France-Presse).— La Casa Blanca no tiene ninguna información sobre la reanudación de las conversaciones entre el Presidente Truman y Attlee, declaró el Secretario de la Presidencia William Hassett, quien precisó que no había habido alteración en la posición de la Casa Blanca, o sea que el Presidente Truman está listo para reanudar las conversaciones, apenas lo desee el Primer Ministro británico.

Afirmó igualmente que el punto de vista del Presidente acerca de la publicación por la Casa Blanca de informaciones sobre las conversaciones en curso, no había variado; el Presidente se considera siempre comprometido a no hacer ninguna declaración antes del comunicado final de la conferencia.

Como un periodista preguntara en ese momento a Hassett si esa actitud significaba que los británicos —única fuente de información actual— habían roto ese compromiso, el Secretario respondió que no tenía ningún comentario que hacer al respecto.

Indicó que, no obstante las conversaciones constituyen la primera preocupación del Presidente Truman y que la cuestión estaba enteramente en sus manos.

No parece que los expertos norteamericanos se hayan reunido como lo hicieron los expertos británicos, a fin de preparar la exposición de su punto de vista.

El Presidente de México recibe al Sr. Ríos

El Presidente Ríos en el momento de abandonar el aeropuerto de la capital de México, en compañía del Primer Mandatario mexicano, General Manuel Avila Camacho, quien fué a recibirlo acompañado de su Gabinete, altos funcionarios y jefes de las fuerzas armadas.

CONGRESO COSTARRICENSE RECIBIO AL PDTE. RIOS EN SOLEMNE SESION

SAN JOSE, Costa Rica, 13 (U. P.). — Esta tarde el Congreso nacional se reunió en sesión solemne para recibir al Presidente de Chile, señor Ríos.

Asistió el Presidente Picado y el Cuerpo Diplomático. Habló el Presidente de la Cámara, Rafael Grillo, y contestó Ríos.

El señor Ríos ofreció en la noche una suntuosa recepción al Presidente Picado y Gobierno, como despedida de Costa Rica.

HOY SERA HUESPED DE PANAMA

CIUDAD DE PANAMA (República de Panamá), 12 (U. P.). — El Presidente de Chile, señor Juan Antonio Ríos, partirá mañana a las 16.30 horas desde San José, de Costa Rica, para pasar aquí tres días como huésped oficial de Panamá. Será recibido por el Presidente Enrique Jiménez, miembros del Gabinete y funcionarios del Gobierno, y también por el Embajador chileno, señor Héctor Mujica Pumarino, y miembros de la colonia chilena.

Se ha preparado un variado programa en honor del Presidente Ríos.

El jueves será declarado día de fiesta en toda la República de Panamá en honor del Primer Mandatario chileno. Todas las oficinas públicas cerrarán sus puertas.

EE. UU. ACEPTO INVITACION INGLESA PARA INVESTIGAR PROBLEMA JUDIO

LOS INGLESES SE ABREN CAMINO HACIA EL CENTRO DE SURABAYA

BATAVIA, 13.—(U. P.).—(Por John S. Bower).—Las tropas británicas se abrieron paso hasta el corazón de Surabaya, centro de la resistencia indonesia, en tanto que el movimiento indonesio pro-independencia ha sufrido un rudo golpe debido a que el doctor Sukarno renunció a casi todos sus cargos oficiales.

Acaloradas conferencias precedieron a la reorganización del Gobierno indonesio hasta que Sukarno aceptó entregar los cargos de Primer Ministro y titular de Relaciones Exteriores e Interior, a Sután Sjahrir, presidente del comité directivo del Movimiento Republicano.

Los partidarios de Sjahrir obtuvieron la mayoría de los cargos del nuevo Gabinete y Sukarno se vió relegado al puesto de "Jefe" del Estado no existente, lo que lo ha despojado de casi toda su autoridad.

Sjahrir anunció que todavía no ha decidido si proseguirá las negociaciones con los holandeses, que Sukarno estaba realizando. La reorganización del Gobierno republicano parece ser el reflejo del éxito de la acción de las tropas británicas en Surabaya, que predicen que ocuparán totalmente antes que termine la semana.

La primera impresión de los círculos políticos es que el nuevo "Gabinete" es muchísimo más moderado y realista que el régimen de Sukarno. Se dice que Sjahrir contaría con la aprobación de los holandeses.

Sjahrir, cuya esposa reside actualmente en Holanda, tiene 34 años de edad y no es rico. Declaró a la United Press, que el Gabinete tratará de trabajar para vencer las enormes dificultades con que tropieza la República. Añadió que también tratará de coordinar la labor de muchas organizaciones y grupos que actualmente trabajan por sus propios fines.

Las autoridades militares británicas dijeron que sus tropas indias penetraron hasta la zona moderna de Surabaya y se cree que el grueso de los nacionalistas indonesios, está concentrada en la zona central en donde los británicos los someten a un terrible bombardeo de artillería y aviación; parece que las bajas son muy elevadas aunque se informó también que las bajas británicas aumentan a medida que penetran en Surabaya.

Durante todo el día aviones británicos volaron sobre la base naval para ametrallar posiciones nacionalistas.

Asimismo en el interior de Java aumenta la tirantez. Las autoridades aliadas han tomado precauciones para proteger las poblaciones civiles de Bandoeng y Buitenzorg.

Las autoridades británicas tienen noticias de que algunas tropas japonesas están ayudando a los indonesios. Las informaciones de éstos dicen que hasta la tarde de hoy, tropas chinas con su propia bandera seguían luchando junto a los nacionalistas. Añadieron que a pesar de los bombardeos británicos, los indonesios han rechazado los ataques aliados obligando a éstos a replegarse sobre sus posiciones primitivas. Parece que los indonesios están aplicando la táctica de tierra arrasada, pues en el centro de Surabaya ya han estallado grandes incendios.

Subsecretario de RR. EE. inglés, en Atenas

ATENAS, 13.—(UP).— Héctor Mac Neil, Subsecretario británico de Relaciones Exteriores, llegó esta noche con su comitiva, por avión. Todos los círculos dan gran importancia a su visita, pues coincide con el deterioro de la situación económica y política.

El Premier Canellopoulos atacó esta noche el reconocimiento por los aliados del Gobierno de Albania, al cual describió el Premier como "tiránico y fascista". Canellopoulos dijo que tal régimen no tenía derecho a efectuar elecciones mientras el Norte del Epiro estuviese ocupado por tropas aliadas durante un período transitorio. La Comisión Constitucional también ha enviado un cable a los gobiernos aliados protestando contra el reconocimiento del Gobierno albanés.

Enviado de Truman arribó a Moscú

MOSCU, 13. — (U. P.) — Mr. Mark Etheridge, Enviado del Presidente Truman, llegó a Moscú después de un viaje de observación en Bulgaria.

Se espera que se entreviste con las autoridades soviéticas, probablemente con Molotov hoy día, a fin de tratar sobre sus impresiones.

Tratarán de los judíos europeos, en general, y de la situación de la Palestina, en particular

LONDRES, 13. (UP.)—El Ministro de Relaciones Exteriores, Ernest Bevin, anunció hoy en la Cámara de los Comunes, que Estados Unidos había aceptado cooperar con Gran Bretaña en una investigación conjunta anglo-americana de la cuestión entera de los judíos europeos en general y del problema de Palestina en particular.

Haciendo la largo tiempo esperada declaración de política del Gobierno acerca de Palestina, Bevin dijo que la comisión anglo-americana examinará las condiciones políticas, sociales y económicas de Palestina, "en relación con el problema de la inmigración judía y su establecimiento en ese país", y examinará también la posición de los judíos en Europa, "donde han sido víctimas de la persecución nazi y fascista".

La comisión anglo-americana consultará a representantes de los árabes y judíos acerca de los problemas de Palestina, y hará recomendaciones a los dos Gobiernos sobre las medidas prácticas tomadas o proyectadas, tanto en Palestina como en Europa.

Bevin recordó a la Cámara que Palestina es un Mandato británico, y que la política a su respecto es de gran importancia no sólo para los judíos y el mundo árabe, sino que tiene un significado imperial en sus repercusiones sobre la India, donde hay gran número de "correligionarios" de los árabes.

Advirtió francamente que Gran Bretaña no podrá retirarse de sus obligaciones de acuerdo con el Mandato, sin causar extensas repercusiones.

Bevin también advirtió lisa y llanamente a los árabes y judíos de Palestina, donde periódicamente han ocurrido desórdenes, que el problema "no es uno que pueda solucionarse por la fuerza, y cualquiera tentativa de hacerlo así por cualquiera de las partes será encarada resueltamente. Debe ser resuelta

(PASA A LA PAGINA 7)

CONCURSO NACIONAL

"CUIDEMOS LA ESCUELA"

Todos los establecimientos escolares que funcionen en edificios de nuestra Empresa, entregados al servicio antes del 1.o de Enero del presente año, pueden participar en el concurso.

Se premiará a los tres establecimientos que mantengan sus locales en mejores condiciones de cuidado y limpieza, entregándoles valiosas recompensas por la cooperación efectiva que en esta forma prestan a nuestra labor de renovación de la edificación escolar del país.

Las bases han sido repartidas por correo. Los interesados que no las hayan recibido pueden reclamarlas a las oficinas de la Sociedad o a Radio Escuela Experimental del Ministerio de Educación.

Sociedad Constructora de Establecimientos Educacionales. — Morandé 322, teléfono 86763. — Santiago.

EMPRESA de AGUA POTABLE DE SANTIAGO

PROPUESTA PUBLICA

Llámase a propuesta pública para proveer a la Empresa de 300 toneladas de sulfato de aluminio y 300 toneladas de cal.

Bases y antecedentes en la Oficina de Adquisiciones de la Empresa.

EL ADMINISTRADOR

TUBOS DE CEMENTO "PAU"

Autorizados por Direc. Gral. de Alcantarillado.

CHACABUCO N.o 59-TELEFONO 90886

LA GRACE LINE

sirve la causa de las Naciones Unidas manteniendo las rutas vitales entre las Américas.

GRACE Y CIA. (CHILE) S. A.

CONSIGNATARIOS.

Huérfanos 1189 Santiago — Plaza Sotomayor 50 Valparaíso

EDIFIQUE SU CASA

En un precioso sitio urbanizado y con árboles frutales, con frente a la Avenida Larraín, continuación de Avenida Irarrázaval, con sólo $ 12,750 al contado; saldo, grandes facilidades.

SECCION PROPIEDADES:

OSSANDON: NUEVA YORK 25

A LA LUNA

en un globo de metal irá pronto

DON CRISPIN

Escuche esta noche, a las 10.15 P. M., otro episodio de

PREPARANDO UN VIAJE A LA LUNA

por

PEPE ROJAS y MANOLITA FERNANDEZ

Radios COOPERATIVA VITALICIA C.B. 76

Quinientos negocios saqueados en Egipto

EL CAIRO, 13.—(Agence France Presse).— Las estadísticas oficiales dadas por la policía, a raíz de la encuesta que se hizo sobre los desórdenes en El Cairo y Alejandría, dan las siguientes cifras de negocios saqueados: El Cairo, 162 tiendas pertenecientes a egipcios cristianos y musulmanes; 69, pertenecientes a israelitas; 60, a extranjeros cristianos. En Alejandría: 114 tiendas egipcias; 40 israelitas, y 56 de extranjeros cristianos.

Repatriación de heridos brasileños

NUEVA YORK, 13. (U. P.).— Un transporte naval de la armada brasileña llegó en su primer viaje a Nueva York, desde el término de la guerra, para llevar al Brasil a doce miembros de las fuerzas armadas brasileñas que fueron mutilados y heridos en la batalla de Italia y han estado recibiendo tratamiento en los hospitales norteamericanos.

El capitán del buque "Duque de Caixas", Raúl Reis, dijo a la United Press que el barco llevará también aproximadamente 1,600 toneladas de equipo y suministros pertenecientes a las fuerzas armadas brasileñas que habían sido comprados en Estados Unidos por la misión de compras brasileña.

Mercado negro de curatos en G Bretaña

LONDRES, 13.— (U. P.)—Un mercado negro en curatos es el más reciente de los surgidos en Gran Bretaña, acosada por las escaseces, según el "Daily Mirror", de Londres.

El "Diario dice en su edición de hoy que los afligidos rectores y vicarios que buscan ayudantes para sus parroquias, han recurrido a métodos "piratas", generalmente asociados con las búsquedas de cocineras y amas de llaves de las dueñas de casas suburbanas.

El reverendo G. W. Clarkson, Rector de Skegness, Lincolnshire, dijo al "Daily Mirror", que "se hace toda clase de ofrecimientos para conquistar a los curas de otras parroquias. Se trata de un mercado negro corriente"

Un funcionario en Oxford dijo que "la única oportunidad de los párrocos es encontrarse con los curas y persuadirlos que cambien de residencia. Tiene que hacerse calladamente, porque si se llega a propalar que un cura deja su puesto, es asediado con ofrecimientos".

Comunes critican que Attlee no haya viajado en un avión inglés

LONDRES, 13. (U. P.) — Los miembros del Parlamento británico formaron gran algazara hoy por el viaje del Primer Ministro Clement R. Attlee, a Washington en un avión norteamericano.

El Comodoro del Aire conservador, A. V. Harvey, preguntará al Subsecretario del Aire que "en vista del vuelo del Primer Ministro a los Estados Unidos el 9 de noviembre, dará él la seguridad de que en el futuro los Ministros del Gobierno británico viajarán en aviones británicos cuando se dirijan a países extranjeros".

El teniente conservador William Shpherd, preguntará al Secretario parlamentario del Ministerio de Aviación Civil: ¿Cuándo será posible suministrarle al Primer Ministro un avión británico en el cual pueda viajar?"

Marineros provocan disturbios en la isla de Honolulu

HONOLULU, 13. (UP.)— Alrededor de un mil marineros de la base aérea de Honolulu, armados con bayonetas, garrotes, piedras y martillos, causaron disturbios en una sección residencial vecina durante dos horas anoche, en una acción que los marineros llamaron de represalias por "ataques no provocados" por parte de los isleños locales.

Esta acción siguió a un período de creciente tensión entre las fuerzas militares en Honolulu y los residentes locales, durante el cual los soldados y marineros afirmaron que habían sido repetidamente atacados por los "gooks", esto es, los residentes locales.

Por lo menos, un sargento, Milton P. Kahn, se alteró tanto por los ataques de los "gooks", que escribió cartas a la edición del Pacífico Central de la publicación "Stars and Stripes", e hizo circular copias de sus cartas entre los principales periódicos norteamericanos, pidiendo que se llamara la atención sobre esta situación.

Buen humor del Mariscal Smuts

PRETORIA, 13. (UP.) — El Primer Ministro Smuts causó considerable alegría en una recepción dada ayer por el Ministro de Francia en Pretoria, cuando a su llegada, Smuts se aproximó al Ministro norteamericano, general Holcomb, simuló registrarlo completamente, al mismo tiempo que decía: "Creo que usted tiene una bomba atómica".

Incidentes en la capital portuguesa

LISBOA, 13. (UP.)— Hubo quince heridos en Oporto el lunes en la noche cuando la policía disolvió una manifestación realizada por un grupo de elementos democráticos contra los nacionalistas.

Se dió orden de que todos los negocios de Oporto cerraran a las 10 P. M., después que la policía contuvo los desórdenes frente al edificio donde los nacionalistas celebraron una reunión de propaganda.

Los manifestantes que se instalaron frente al edificio gritaban: "Viva la república, la libertad, la democracia".

24 muertos en un accidente aéreo

FRANCFORT, 13. UP.) — El capitán Meryl D. Agee, murió el 5 de noviembre al estrelarse un avión C-47 cerca de Karlsruhe. El avión se estrelló contra una montaña durante un vuelo de rutina desde Inglaterra a Alemania. Veinticuatro personas murieron y las cuatro restantes salvaron.

Producción civil iniciaron las fábricas de armas en Inglaterra

EL ESTADO CONVERTIDO EN EMPRESA INDUSTRIAL

LONDRES, 13. — (ESPECIAL). — El gobierno laborista acaba de adoptar una decisión de extraordinaria importancia acerca del futuro empleo de las fábricas adquiridas por el Estado durante la guerra. La mayoría de las fábricas de municiones pertenecientes al Estado seguirán en manos del Gobierno y continuarán trabajando, no sólo en la producción de armamentos para las fuerzas armadas permanentes, sino también de artículos de consumo civil. En otras palabras, el Estado británico ha pasado a convertirse en una empresa industrial.

Bajo el gobierno de coalisión de Mr. Churchill se elaboró una política general para la liquidación de algunas de las propiedades adquiridas por el Estado durante la guerra, pero nada se resolvió en definitiva acerca del futuro de las grandes fábricas gubernamentales de municiones, que figuran entre las mejor organizadas y equipadas del país. La idea generalmente aceptada al principio fué la de ceder estas fábricas a las firmas particulares en ciertas condiciones específicas acerca de su futuro empleo, y de hecho son ya varios los establecimientos estatales que han sido entregados a los particulares, para su transformación y reorientación. Fábricas gubernamentales que producían instrumentos de precisión para las fuerzas armadas, por ejemplo, están ahora produciendo relojes corrientes por cuenta de firmas particulares. Sin embargo, quedan todavía numerosos establecimientos por disponer y el Gobierno, tomando en cuenta las exigencias de la postguerra y la variedad y calidad de las industrias estatales, ha llegado a la conclusión de que es perfectamente posible encajar a varias de ellas en su propio programa de reconstrucción social e industrial.

Una veinte de fábricas de municiones seguirá produciendo armas para el Estado. Esto no significa nacionalización de la industria armamentista, sino simplemente la incorporación del Estado como firma competidora en el mercado al lado de las empresas particulares. El resultado, por supuesto, será de mucho beneficio para la nación, aunque sólo sea como medio de abaratar los costos y mejorar la calidad de las armas del Ejército, la Marina y la Aviación.

Muchas otras fábricas estatales serán usadas en los próximos años para reelaborar los materiales actualmente en los depósitos del Estado. Hay enormes cantidades de municiones y armas de guerra que no es posible botar al mar, pero que pueden ser "desmenuzadas" en sus componentes para utilizar a estos con otros propósitos. Otras serán destinadas a la producción de elementos de uso doméstico — como baños, cocinas, refrigeradores, etc.. — para el gran programa de reedificación nacional.

En opinión del Gobierno, la atención de estas fábricas en poder del Estado no irá en desmedro de la industria privada. Se trata simplemente de contribuir a una producción planificada en escala mayor que todo lo que se haya hasta ahora intentado en ningún país, exceptuando sólo a la Rusia Soviética, ensamblando la producción privada con la capacidad productiva del Estado.

ERBERT TRACEY

EJERCITOS RUSOS INICIARON LA EVACUACION DE MANCHURIA

AVIONES AMERICANOS TRANSPORTARAN TROPAS CHINAS

CHUNGKING, 13.—(Por George Wang).—Círculos militares informaron que las tropas soviéticas han iniciado la evacuación general de Manchuria y que aviones de transporte norteamericanos con tripulaciones chinas están preparados para conducir hacia esa región fuerzas del Gobierno central chino, a un promedio de 1.500 soldados diariamente

Las informaciones dicen que los rusos se están retirando en tres direcciones: hacia el norte de Corea, zona de ocupación soviética; hacia la base rusa de Vladivestok, flanqueado Manchuria hacia el este, y hacia Puerto Arturo. Según el reciente tratado chino-ruso, fuerzas soviéticas deberán ocupar la guarnición de Puerto Arturo, que domina a Manchuria Central y Meridional.

Llegan noticias de enconados combates en varios sectores de la zona de conflicto entre los comunistas y nacionalistas chinos, y continúan los persistentes rumores de que fuerzas del Gobierno Central han ocupado Shanhaikwan, puerta de entrada a Manchuria, al noreste de Tientsin.

Despachos de la agencia noticiosa China Central News, informan que los comunistas en las últimas cuatro semanas han ocupado por su parte ocho ciudades importantes en la provincia de Shangtung, entre ellas, Saratsi Suiyuan y Minchuan. Esta última fué incendiada.

La misma agencia dice que las fuerzas del Generalísimo Chiang Kai Shek en la Mongolia interior, han pedido refuerzos a Chungking, y que los comunistas están ejerciendo una gran presión contra las ciudades clave de Paotow y Kweisui, las que están bajo sitio. Las fuerzas del Generalísimo luchan desesperadamente en Paotow, término occidental del ferrocarril de Peiping a Suiyuan después de rechazar veinte ataques de los comunistas contra la ciudad el sábado en la noche.

Círculos bien informados dicen que treinta grandes transportes aéreos norteamericanos con tripulaciones chinas están listos para llevar tropas del Gobierno desde Peiping hacia Changchun, gran centro de comunicaciones entre Harbin y Mukden.

Los informantes dijeron que se ha llegado a un acuerdo para que la flota aérea utilice el aeródromo de Changchun. Evidentemente, el acuerdo tiene que haber sido entre el Gobierno Central y funcionarios soviéticos.

El detalle ofrecido de que los aviones pueden transportar 1.500 soldados diariamente, se considera como una adhesión de que se piensa en operaciones en gran escala.

Un despacho oficial dice que más de 30.000 soldados nacionalistas han muerto en la provincia de Shangtung, desde la rendición del Japón. Una declaración hecha por el Gobernador de Shangtung dice que más de 200 mil civiles han sido muertos por los comunistas chinos y millones despojados de sus hogares

Mientras tanto, un portavoz comunista chino en Chungking dijo que, aunque se había aceptado la mediación de la Liga Democrática China, duda que la reunión con los delegados del Gobierno Central y el Gobierno de Yenan pueda celebrarse en la fecha propuesta para el 20 de noviembre pues el delegado chino, Tung Plewu, no saldrá desde Washington para China hasta el 15 de noviembre.

Los observadores creen que la mediación de la Liga Democrática no dará resultados decisivos en el esfuerzo de contener la guerra civil.

Tropas nacionalistas chinas desembarcan en Ching Wang-Tao

TIENTSIN, 13.—(U. P.).—(Por Richard Johnson).—Tropas nacionalistas chinas transportadas en barcos norteamericanos desembarcaron en Chin-Wang-Tao hoy, para unirse a los dos ejércitos del generalísimo Chiang Kai-Shek desplegados ya a lo largo de la frontera manchuriana listos para un posible encuentro con las fuerzas comunistas chinas, que se dice están dispuestas a resistir la entrada de las fuerzas nacionalistas en Manchuria.

Las fuerzas que desembarcaron de dos divisiones de transportes norteamericanos, son elementos restantes del 52.o Ejército chino.

El Gobierno de Chungking tiene ahora dos Ejércitos completos, el citado y el 13.o frente a Shai-Hai-Kwan, terminal oriental de la Gran Muralla y baluarte de los comunistas. Están listos para entrar en acción si fracasan las negociaciones que se llevan a efecto en Chungking en pro de la unidad nacional.

Como los grupos anteriores, las tropas que desembarcaron hoy, lo hicieron por la cabecera de playa, establecida por la infantería de marina norteamericana. Pasaron por Ching-Wang-Tao hacia Shan-Hai-Kwan, 13 kilómetros al nordeste.

Allí están acampados otros elementos del 13.o Ejército. Después de una semana de intensos choques de patrullas, se restableció la calma en el frente de Shan-Hai-Kwan. Pero en el ferrocarril que une a Chin-Wang-Tao con Tientsin, siguen produciéndose choques sangrientos. El ferrocarril está custodiado por japoneses armados que cumplen las órdenes de Chungking. Existen señales de que los comunistas chinos están infiltrándose en los grupos de obreros ferroviarios, pues últimamente se han producido accidentes a plena luz del día imposibles de explicar.

ASI ES CASA GARCIA

2 OFERTAS

DE INCOMPARABLE CONVENIENCIA PARA SUS NIÑOS

AMBOS PARA NIÑOS, de pantalón corto, acabados con casimires livianos, colorido adecuado para la presente estación, terminación perfecta, buenos forros de seda. Precio por edades: 11 a 13 años, $ 355; 7 a 10 años, $ 319, y de 4 a 6 años

$ 288.

AMBOS PARA NIÑOS, de pantalón corto, confeccionado con buena sarga azul, modelo cruzado, especial para Primera Comunión, pantalón totalmente forrado. Precio por edades: 14 años, $ 582; 13, $ 570; 12, $ 558; 11, $ 546; 10, $ 534; 9, $ 522; 8, $ 510; 7, $ 498, y 6 años

$ 486.

LA CASA QUE VENDE MAS BARATO EN CHILE

CASA GARCIA

ALAMEDA ESQUINA DE AVDA. ESPAÑA

EE. UU. aceptó...

(DE LA PAGINA 6)

por medio de discusiones y conciliación".

Dijo que mientras se esperan las recomendaciones provisorias de la comisión anglo-americana para los problemas judíos, Gran Bretaña proyecta continuar la inmigración a Palestina sobre "la base actual".

La Oficina de Colonias ha proporcionado una cuota de 1,500 mensuales, de acuerdo con las condiciones del Libro Blanco de 1939, pero la cuota constantemente está completa y hay una larga lista de personas ansiosas que esperan ir a Palestina, revelaron los círculos oficiales.

EL ACUERDO CON EE. UU.

Después de anunciar que Estados Unidos había aceptado cooperar en el examen conjunto de la situación de Palestina, Bevin declaró: "Los términos de referencia que han sido acordados entre el Gobierno de Estados Unidos y el Gobierno de Su Majestad son los siguientes:

"Primero: Examinar las condiciones políticas, económicas y sociales en Palestina, en su relación con el problema de la inmigración judía y su establecimiento allí, así como el bienestar de las gentes que actualmente allí viven.

"Segundo: Examinar la situación de los judíos en aquellos países de Europa en que han sido víctimas de la persecución nazi y fascista, y los medidas prácticas tomadas o proyectadas en esos países para permitirles vivir libres de las anteriores distinciones y opresión, y hacer un cálculo de los que quieren ser o serán impulsados por las condiciones a emigrar a Palestina o a otros países fuera de Europa.

"Tercero: Oír las opiniones de testigos competentes y consultar a árabes y judíos representativos acerca de los problemas de Palestina, en lo que a dichos problemas sean afectados por las condiciones sujetas a examen de acuerdo con los párrafos primero y tercero anteriores, y por otros factores y circunstancias pertinentes, y hacer recomendaciones al Gobierno de Su Majestad y al Gobierno de Estados para el arreglo interino de estos problemas, así como para buscarles una solución permanente.

"Cuarto: Hacer al Gobierno de Su Majestad y al Gobierno de Estados Unidos otras recomendaciones que puedan ser necesarias para satisfacer las necesidades inmediatas nacidas de las condiciones sometidas a examen de acuerdo con el párrafo segundo anterior, por las medidas en los países europeos en cuestión o por la provisión de facilidades para la inmigración y establecimiento en los países situados fuera de Europa".

Informaciones generales

CARTAS A "LA NACION"

SITUACION DEL PERSONAL DE CORREOS Y TELEGRAFOS ANTE EL ENCASILLAMIENTO

Señor Director:

Le agradeceremos se sirva disponer la publicación en el diario de su dirección, de lo siguiente:

La Junta Ejecutiva Nacional de la Asociación Postal Telegráfica de Chile, en sesión de fecha reciente, efectuó un detenido análisis de los resultados prácticos de la ley N.o 8,283, del 21 de septiembre último, que determinó el encasillamiento de los empleados fiscales, de acuerdo con lo dispuesto en el Estatuto Administrativo, resolvien do hacer una declaración pública acerca de la situación en que han quedado los empleados de Correos y Telégrafos con este reajuste de sueldos.

En primer lugar, reconoce que ha sido este el primer paso efectivo dado por el Gobierno a fin de efectuar un ordenamiento de la Administración Pública sobre la base de una escala única de sueldos, como también expresa su satisfacción por haberse permitido en esta oportunidad la participación de representantes de los empleados en los estudios preliminares de esta materia.

Sin embargo, es necesario destacar que el personal de Correos y Telégrafos, cuya organización actuó como vanguardia de este movimiento, ya que fué la primera en solicitar un aumento de sueldos para sus asociados, dada la situación de angustia y miseria en que se debatían, ha quedado siempre en situación desmejorada. El porcentaje de aumento para cada empleado ha sido escaso, en relación con el obtenido por otros Servicios, y no surtirá ningún efecto positivo en este caso, porque el costo de la vida sigue un ritmo ascendente que no ha sido posible detener, no obstante los buenos propósitos y medidas enunciados por el Gobierno, debido a la acción antipatriótica de los especuladores y elementos retrógrados.

Asimismo, declara que en Correos y Telégrafos existe una enorme escasez de empleados, lo que no permite el desarrollo y desenvolvimiento normal de las actividades del Servicio. Por esta razón, tanto la Dirección General de Correos y Telégrafos como la directiva nacional de la Asociación Postal Telegráfica de Chile, estudian actualmente un proyecto de aumento de la planta del personal para someterlo a la consideración de las esferas gubernativas, como una forma de dar solución a este grave problema. De seguir postergándose, la situación del Servicio se agudizará cada día más por el aumento constante de las comunicaciones, en especial, cuando se ha puesto término al conflicto bélico mundial que permitirá el establecimiento de nuevas vías, tanto aéreas como marítimas, lo que repercutirá, como es lógico, directamente en los Servicios de Correos y Telégrafos.

En consecuencia, la Asociación Postal Telegráfica de Chile manifiesta a la opinión pública del país, consecuente con su propósito de dignificar al gremio y de colaborar honradamente con el Gobierno, que seguirá luchando porque, de una vez por todas, se le dé una solución justa a las aspiraciones del personal y se proporcione al Servicio de Correos y Telégrafos los medios adecuados y necesarios para una eficiente explotación de ellos y una mejor atención a la colectividad.

(Fdos.): **Julio Barra Otárola**, presidente nacional; **Jorge Yépez Alfaro**, secretario general.

DAÑOS POR MAS DE $ 400.000.— EN EL INCENDIO DE ANOCHE

A la 1.25 horas de hoy se declaró un violento incendio en una Cité ubicada en Eleuterio Ramírez N.o 848, al llegar a San Francisco. El incendio pudo tener mayores proporciones debido a que todos esas propiedades son de material ligero, pero esto se pudo evitar con la tesonera labor desplegada por los bomberos que acudieron rápidamente al sitio del siniestro.

A pesar de la labor desarrollada por los bomberos, no fué posible evitar que el fuego se propagara al Hotel Canadá, vecino al Cité, de propiedad de don Enrique Picart. El edificio era de propiedad de don Enrique Monetta, se ignora si tenía seguros.

También sufrió grandes perjuicios por la acción del fuego y del agua el Hotel Milán de propiedad del señor Julio Ramírez, quien tenía un seguro por $ 80.000; los daños los estima en la suma de $ 200.000. No hubo desgracias personales.

Perfumes

¡QUE TOCAN LA CAMPANA DE LA POPULARIDAD!

DISTRIBUIDORES

COMPAÑIA DISTRIBUIDORA NACIONAL DUNCAN, FOX & CO. LTD.

SERVICIO DE MICROBUSES SANTIAGO - VALPARAISO

INFORMES Y RESERVAS DE PASAJES

EN SANTIAGO: Avenida Presidente Balmaceda 1128 (costado Estación Mapocho). — TELEFONO 67320

EN VALPARAISO: PLAZA SOTOMAYOR 160 TELEFONO 2203

Importante: Reserve sus Pasajes con anticipación

LA CAMARA ACORDO PEDIR EL RETIRO DEL VETO AL PROYECTO SOBRE EL MAGISTERIO

APROBO EL RELATIVO A LA REPRESION DE LA USURA Y LOS DE EMPRESTITOS MUNICIPALES DE QUILICURA Y DE FREIRE. — APLAZADA LA DISCUSION DE LA REFORMA DEL CODIGO DE JUSTICIA MILITAR. — OBSERVACIONES SOBRE AGUA POTABLE DEL CAJON DE MAIPO Y DE SAN MIGUEL

En su sesión de ayer, la Cámara de Diputados tomó conocimiento de las observaciones del Poder Ejecutivo al proyecto que mejora la situación económica del personal dependiente del Ministerio de Educación.

Los diputados señores Tapia, socialista; Godoy, comunista, y Cañas Flores, conservador hicieron indicaciones para que esas observaciones fueran discutidas sobre tabla; pero el presidente de la Cámara, señor Coloma, informó a la Corporación que diputados de diversos partidos estaban buscando una fórmula de arreglo que permitiera despachar esta materia lo más pronto posible y sobre una base de equidad.

Más tarde, durante la misma sesión, los diputados conservadores señores Gardeweg, Irarrázaval y Cañas Flores, y el liberal señor Undurraga formularon un proyecto de acuerdo, que fué aprobado, por el cual se solicita al Gobierno el retiro de la observación al artículo 12, relativo a la limitación de rentas, y la promulgación inmediata de la ley. En el mismo proyecto de acuerdo se pide al Gobierno que envíe a la Cámara una nómina de los profesores a quienes afectará el tope de rentas.

REPRESION DE LA USURA

La Cámara despachó, aprobándolo en general y en particular, el proyecto que reprime el délito de usura.

Los señores Bossay, radical e Irarrázaval, conservador, formularon sendas indicaciones para consultar la pena de extrañamiento para los extranjeros que cometan ese delito. Fué aprobada la última, que consiste en aplicar esa pena, además de la prisión que les corresponda. En cuanto a los extranjeros nacionalizados, se les cancelará la carta de nacionalización.

Durante el debate, el señor Montt Lehuedé, liberal, explicó el elevado interés que cobran los prestamistas, diciendo que se debe, especialmente, a la desvalorización de la moneda, que sube a un ocho por ciento anual, por lo cual aquellos se cubren elevando los intereses.

Replicó el señor Bossay que, si solamente cobraran el 16 por ciento anual, para cubrir esa desvalorización, sería explicable; pero que, por lo general, cobran el 10 por ciento mensual.

Por su parte, el señor Pizarro, don Abelardo, liberal, manifestó que no es partidario de reprimir la usura por medios legislativos, sino eliminando las causas que obligan a la gente modesta a recurrir a los usureros, pues éstos aceptarán siempre las condiciones que aquellos impongan y firmarán los documentos que les presenten.

FELICITACION A HULL

Por indicación del señor Reyes, se acordó enviar un cable de felicitación a Mr. Cordell Hull, por haber obtenido el Premio Nobel de la Paz, correspondiente a 1945.

EMPRESTITOS MUNICIPALES

Fueron autorizados los siguientes: Quilicura y Freire.

COMUNA DE PANGUIPULLI

Fueron aceptadas las modificaciones del Senado al proyecto que crea esta comuna.

CODIGO DE JUSTICIA MILITAR

Quedó aplazada por una semana la discusión del proyecto que modifica el Código de Justicia Militar, en cuanto se refiere a la Corte Marcial.

HORA DE INCIDENTES

El señor AHUMADA.— Pidió el envío de un oficio al Ministro de Obras Públicas, acerca del abastecimiento de agua potable en la zona del Cajón de Maipo y la comuna de San Miguel.

El señor YAÑEZ. — Formuló observaciones sobre el incumplimiento de la ley que ordena dar fondos para el Hospital Militar.

El señor RIOS VALDIVIA. — Pidió la inclusión en la legislatura del proyecto que concede fondos para la Escuela de Sordomudos.

El señor BERMAN.— Habló a favor de la Caja Unica del gremio gráfico y del financiamiento de la ley 7,790.

El señor ROSALES. — Debeló recursos antidemocráticos empleados por la Derecha en la reciente elección extraordinaria. Dió a conocer dos documentos sobre el particular.

SENADO

(DE LA PAGINA 4)

dio de las Aduanas, las maquinarias y elementos que importe la Corporación de Fomento de la Producción y que se destinen exclusivamente a la perforación de pozos petrolíferos.

—La Comisión de Hacienda del Senado acepta esta exención de derechos de internación, con la salvedad de dejar subsistente el impuesto establecido en la ley N.o 6,602, que favorece a la Línea Aérea Nacional.

El señor OPITZ expone los fundamentos que tuvo en cuenta la Comisión informante para aceptar su indicación en el sentido de exceptuar de este proyecto sobre liberación de derechos, el impuesto establecido por la ley N.o 6,602, que financia los servicios de la Línea Aérea Nacional.

Subraya la importancia que revisten para todo el país, especialmente para su zona norte, las actividades de esta empresa, que está adquiriendo cada vez más desarrollo, en su afán de perfeccionar sus servicios. Manifiesta que recientemente, con el producto de la referida ley 6,602, la Línea Aérea Nacional ha celebrado contratos para la adquisición de 10 aviones "Douglas" de 21 asientos, y que el primero de estos aparatos llegará en el curso del presente mes.

Explica que, de no aprobarse la excepción que recomienda la Comisión en su informe, la citada institución se perjudicaría en más de $ 116.000, por concepto de impuestos que dejaría de percibir; con el agravante de que esta disminución de entradas sobrevendría precisamente en los instantes en que la Línea Aérea Nacional ha hecho la adquisición de los mencionados diez aviones, que le representan un desembolso superior a 40 millones de pesos, sin contar otros compromisos ya contraídos y destinados a ampliar y mejorar los servicios.

Hace notar que, según el cálculo de Entradas para el próximo año, lo que la institución percibirá en virtud de la ley citada, no alcanza a 18 millones de pesos; de donde resulta que cualquier cercenamiento en sus entradas le será gravemente perjudicial. En su concepto, la Corporación de Fomento de la Producción está en condiciones de soportar las consecuencias de esta disposición en favor de la Línea Aérea Nacional.

El señor RIVERA estima que este proyecto, en la forma como lo despachó la Cámara de Diputados, no significará ningún cercenamiento de entradas para la Línea Aérea Nacional, pues se trata de la internación de maquinarias y elementos que nunca antes se habían internado, es decir, de una internación de carácter extraordinario, que la referida institución no puede haber tomado en cuenta al calcular sus entradas ni al contraer sus compromisos, ya que para preparar sus presupuestos sólo puede basarse en el rendimiento de la internación ordinaria de mercaderías.

Expresa que deben darse las mayores facilidades para las perforaciones destinadas a buscar petróleo, ya que con este elemento, de hallarse en el país, se beneficiarían todas las actividades nacionales, incluso la Línea Aérea Nacional, cuyos aviones utilizan bencina.

Hace notar que la perforación de pozos petrolíferos demanda cuantiosos gastos, que debe cubrir la Corporación de Fomento de la Producción, cuyos recursos se ven cada año más restringidos; de modo que cualquier desembolso que tenga que hacer por concepto de internación de estas maquinarias, habrá de serle particularmente oneroso.

Hace ver la conveniencia de despachar el proyecto como viene de la Cámara de Diputados, sin modificaciones, para no retardar la dictación de la ley respectiva, en atención a que las sobredichas maquinarias están ya internadas y en funciones en Magallanes, lo que ha sido posible por haberse afianzado el pago de los derechos aduaneros mientras se obtiene la dispensa de la ley.

El señor VIDELA comparte la opinión del señor Rivera en orden a dar facilidades a la Corporación de Fomento para que interne estas maquinarias destinadas a investigaciones petrolíferas.

El señor ALDUNATE hace ver la conveniencia de acudir en ayuda de la Corporación de Fomento de la Producción, eximiéndola del pago de estos derechos aduaneros en atención a la trascendencia de las labores de que se trata y a las restringidas disponibilidades económicas de dicha entidad.

El señor OPITZ insiste en la necesidad en que se halla la Línea Aérea Nacional de contar con las entradas que le proporciona la ley N.o 6,602, cuya subsistencia frente a este proyecto recomienda la Comisión informante.

El señor MARTINEZ (don Carlos A.) vota en contra de la modificación propuesta por la Comisión de Hacienda, en atención — dice — a que la Corporación de Fomento de la Producción ha invertido ya más de 35 millones de pesos, en la perforación de pozos petrolíferos, obra que considera de trascendental importancia y que, de dar resultados positivos, habrá de aprovechar a la propia Línea Aérea Nacional.

—Es aprobado el proyecto con la modificación de la Comisión.

OBSERVACIONES DEL EJECUTIVO AL PROYECTO MODIFICATORIO DE LOS ARTICULOS 32, 33 Y 84 DE LA LEY DE ALCOHOLES

—Se dan por aprobadas estas observaciones del Ejecutivo, que ya lo habían sido por la Cámara de Diputados.

EMPRETITOS DESTINADOS A LA ADQUISICION DE UTILERIA MECANICA PARA LOS PUERTOS

—Pónese en discusión el proyecto iniciado en moción de los señores Guzmán, don Eleodoro E. y Muñoz Cornejo, sobre autorización al Presidente de la República para contratar, con las compañías navieras, empréstitos hasta por la suma de 180 millones de pesos, destinados a la adquisición de utilería mecánica para los puertos, con el objeto de aumentar la rapidez de la carga y descarga.

El señor GUZMAN solicita se deje pendiente la discusión de este proyecto hasta la próxima sesión, en vista de que el señor Ministro de Obras Públicas y Vías de Comunicación ha ofrecido formular ciertas indicaciones que convendría considerar.

—Se acuerda dejar para la sesión del martes próximo la discusión del proyecto.

—Se levanta la sesión por no haber otros proyectos en tabla.

GUILLERMO RIVADENEYRA R.
Jefe Accidental de la Redacción

S. E. TOMARA ONCE HOY EN EL SENADO

En la tarde de hoy, el Vicepresidente de la República, Excmo. señor don Alfredo Duhalde, tomará once en el Senado en compañía de sus colegas de esa Corporación.

LAS SUBCOMISIONES MIXTAS ELIGIERON SUS PRESIDENTES

En uno de los halls del Senado se reunieron ayer, separadamente, las subcomisiones de la Comisión Mixta de Presupuestos, con el objeto de designar presidentes y fijar días y horas de sesiones, para el estudio de los presupuestos de los diversos Ministerios y servicios independientes.

La primera subcomisión designó presidente al señor Julio Martínez y acordó reunirse hoy a las 10.30 horas para ocuparse del presupuesto del Ministerio de Relaciones Exteriores.

La segunda, nombró presidente al señor Fernando Aldunate y se reunirá hoy a las 15 horas para tratar sobre la planta del Ministerio de Hacienda.

Por último, la tercera subcomisión eligió presidente al señor Gregorio Amunátegui y se encargará de los Ministerios de Agricultura y de Tierras y Colonización.

Esta sesionará de 11 a 13 horas los días que fije el presidente.

D. GABRIEL TURBAY VISITO EL SENADO

En la tarde de ayer a las 15 horas realizó una visita de cortesía al Presidente del Senado, el candidato a la Presidencia de la República de Colombia, señor Gabriel Turbay, acompañado del Embajador, señor Carlos Lozano y de personal de la representación diplomática de su país.

El señor Turbay fué atendido por el señor Alessandri Palma y por el Secretario y el Edecán del Senado, señores Fernando Altamirano y Comandante Enri que Gaete, respectivamente.

PROYECTO ECONOMICO DE BENEFICENCIA ESTUDIA COMISION DE HIGIENE

En la mañana de ayer se reunió la Comisión de Higiene de la Cámara de Diputados con la asistencia del Ministro de Salubridad, para conocer del proyecto del Ejecutivo que autoriza la entrega de 35 millones de pesos para la Junta de Beneficencia a fin de que atienda al mejoramiento económico de su personal.

La Comisión comenzó a conocer del proyecto y dejó pendiente su estudio para la sesión que se verificará hoy de 14 a 16 horas.

En esta nueva sesión se tratarán los siguientes asuntos:

a) Recursos para el Hospital de Carabineros; y

b) 35 millones de pesos para la Beneficencia.

PARTIDO SOCIALISTA AUTENTICO

COMITE REGIONAL.— Un dirigente dictará hoy a las 20 horas en Santo Domingo 1240, una charla sobre la elección parlamentaria del domingo.

PARTIDO SOCIALISTA

DEPTO. SINDICAL.— Cita a los jefes de federaciones para hoy a las 19 horas en Santo Domingo 1837, para tratar sobre el problema ferroviario.

FALANGE NACIONAL

JUNTA NACIONAL.— Se reunirá hoy a las 21.30 horas para continuar el debate sobre "política económico-social".

INCLUSION DEL PROYECTO SOBRE PERSONAL CIVIL DE las FUERZAS ARMADAS

Los diputados señores Alejandro Ríos Valdivia y Alfredo Nazar se entrevistaron ayer con el Ministro de Defensa Nacional para solicitarle la pronta inclusión en la convocatoria del proyecto de mejoramiento económico del personal civil de las Fuerzas Armadas y el de reajuste de sueldos del profesorado civil que presta sus servicios en las Escuelas Militar, Naval y de Aviación y en la Academia de Guerra.

El Ministro señor Carrasco les manifestó que este asunto lo plantearía en el Consejo de Gabinete que se efectuará hoy en la Moneda.

CAJA DE LA HABITACION

PROPUESTAS PUBLICAS

ADQUISICION DE PUERTAS Y VENTANAS

Se solicita propuestas públicas para la provisión de puertas, ventanas y postigos, con sus correspondientes centros, marcos y pilastras, destinadas a poblaciones que más abajo se indican, las que se abrirán el día miércoles 21 de Noviembre, a las 15 horas,, en la Oficina del Jefe del Departamento Técnico, calle Arturo Prat N.o 48, 4.o piso.

Los interesados en presentarse a las propuestas deberán encontrarse inscritos en el Registro correspondiente, con tres días de anticipación a la fecha de la apertura de las propuestas.

Planos, bases y antecedentes pueden solicitarse diariamente de 13.30 a 16,30 horas en el Archivo Técnico de la Caja.

Población "ORELLA", de San Antonio.
Población "MAPOCHO", de Santiago.
Población "DAMNIFICADOS DE SEWELL", de Rancagua.
Población "LUIS DAVILA A.", de Los Angeles.

ONGOLMO VERA A.
Vicepresidente Ejecutivo.

SERA GRANDIOSA LA RECEPCION POPULAR AL EXCMO. SEÑOR RIOS

EL PRESIDENTE DEL PARTIDO RADICAL, SEÑOR ROSENDE, DIO A CONOCER ESTE PROPOSITO AL VICEPRESIDENTE DE LA REPUBLICA. — HAN COMENZADO A ADHERIR LOS ORGANISMOS COMUNALES

Creciente interés está despertando en los diversos círculos políticos de la capital la idea que ha nacido de la Asamblea Radical de Quinta Normal, de llevar a efecto el día de la llegada de S. E. el Presidente de la República, un magno recibimiento a fin de testimoniarle la adhesión de sus correligionarios.

Esta idea, que encarna una aspiración de unidad dentro del Partido Radical, es al mismo tiempo un reconocimiento a la forma tan acertada en que ha representado a Chile en los diversos países que ha recorrido, y la forma excepcionalmente brillante como ha sido recibido por los Gobiernos y pueblos hermanos del Continente.

Entre las numerosas manifestaciones de aprobación a esta iniciativa, debemos agregar la de la Asamblea Radical de Mulloco, cuyo presidente, don Lucrecio Areas de la Rosa, se ha acercado a la secretaría del Consejo Ejecutivo Provincial, a comunicar oficialmente esta adhesión y a manifestar que colaborará con todo entusiasmo en lo que pueda ser útil.

INFORMACION AL VICEPRESIDENTE

El presidente del Partido Radical, don Alfredo Rosende, se entrevistó ayer con el Vicepresidente de la República, Excmo. señor Alfredo Duhalde Vásquez, para conversar sobre diversos aspectos de la actualidad política nacional.

Según tuvimos conocimiento, en esta oportunidad se conversó especialmente acerca de la recepción que se tributará el 25 del presente al Presidente de la República, Excmo. señor Juan Antonio Ríos, a su regreso de su triunfal jira continental. El viaje del Excmo. señor Ríos ha sido un completo éxito para Chile, tanto por su trascendencia espiritual de acercamiento panamericano, como por las ventajas económicas que ella tendrá para el país.

Los partidos que forman la Alianza Democrática realizarán una gran manifestación popular de recepción al Excmo. señor Ríos, cuyos preparativos ya han comenzado.

EL PARTIDO DEMOCRATICO INAUGURA MAÑANA SU CONVENCION NACIONAL

EL ACTO TENDRA LUGAR EN EL TEATRO DIECIOCHO, A LAS 21.30 HORAS. — HOY SE REUNIRA EXTRAORDINARIAMENTE LA JUNTA EJECUTIVA

Mañana a las 21.30 horas será inaugurada en el Teatro Dieciocho la Convención Extraordinaria del Partido Democrático.

Presidirán el acto, miembros de la Junta Ejecutiva, parlamentarios y dirigentes provinciales. Asistirán también, representantes de los diferentes partidos de la Alianza Democrática y de organizaciones gremiales.

A este torneo concurren delegados de todas las agrupaciones provinciales, la mayoría de los cuales se encuentran ya en Santiago.

La comisión organizadora ha ultimado todos los preparativos, impartiendo instrucciones relacionadas con la marcha de la Convención a las delegaciones asistentes.

REUNION DE LA JUNTA

Esta tarde a las 15 horas se reunirá extraordinariamente la Junta Ejecutiva con el objeto de recibir a los convencionales de provincias y tratar asuntos inherentes a la Convención.

La secretaría del Partido atenderá durante todo el día a los delegados y correligionarios.

COMISION DEL SENADO INICIO ESTUDIO DE LA REPRESION A LA USURA

La Comisión de Constitución, Legislación y Justicia del Senado, en la sesión celebrada ayer, consideró y despachó una consulta de la sala relativa a la interpretación del inciso 2.o del artículo 139 del Reglamento del Senado, que se refiere a la forma de computar las abstenciones de los senadores en las votaciones.

A continuación inició el estudio del proyecto de ley contenido en el Mensaje de Convocatoria del Ejecutivo que amplía la ley 4,694, de 22 de noviembre de 1929, que fija el máximo de interés que es permitido estipular en los negocios de préstamos entre particulares sin la intervención de las instituciones bancarias. Este proyecto se refiere a la represión de la usura.

Hubo acuerdo para volver a reunirse el miércoles próximo a las 15 horas.

PARTIDO RADICAL

COMISION DE TRIBUTOS. — Cita a los miembros de este organismo para mañana a las 18 horas en el Consejo Provincial.

CENTRO FEMENINO "PEDRO AGUIRRE CERDA".— Invita a participar en la romería a la tumba del recordado ex Mandatario, don Pedro Aguirre Cerda, con motivo de cumplirse el 4.o aniversario de su fallecimiento.

ASAMBLEA DE CONCHALI. — La tesorería atenderá diariamente de 9 a 12 y de 13 a 16.30 horas en General Saavedra N.o 1117.

JUVENTUD DE PUENTE ALTO.— Tomó conocimiento del fallecimiento de la señora Mercedes Rivera de Díaz, madre del secretario de esta entidad, acordando enviar condolencias a la familia y suspender todos los actos programados para la presente semana, en señal de duelo.

DEL INTERIOR

DE TODO EL PAIS

CALDERA, 13.— Un fuerte temporal de viento norte azota este puerto desde temprano arreciando a mediodía con fuerza seis. Ha habido algunos destrozos como caídas de tabiques de material ligero y el mar está muy agitado, afortunadamente no se registran accidentes personales.

VICUÑA, 13.— El 17 del actual se iniciarán las Fiestas de la Primavera bajo el reinado de S. M. Rosa Martínez, alumna del grado Vocacional. Primera Dama de Honor fué elegida la señorita Elena Herrera.

CABILDO, 13.— Mañana arribará un Inspector de la Dirección General de Servicios Eléctricos solicitado por la Municipalidad a fin de investigar deficiencias antiguas en el alumbrado local.

COLINA, 13.— El lunes se inició en el pueblo de Esmeralda la semana de la Cruz Roja, con visita a los hogares más indigentes proporcionándoseles ayuda moral y material. El miércoles las directoras de la Institución darán interesantes conferencias sobre alcoholismo. El viernes, será dedicado a la conscripción de socios y el sábado se hará una colecta pública.

RANCAGUA, 13.— Los alumnos de la Casa de Menores efectuaron un paseo a Machalí, invitados por el benefactor don Elías Kokali.

El Cuerpo de Bomberos prepara con entusiasmo su tradicional ejercicio anual el que se efectuará a fines del presente mes.

SAN VICENTE DE TAGUA TAGUA, 13.— Como una contribución al centenario de este pueblo, en breve se iniciarán la obras del edificio de la Oficina de la Caja Nacional de Ahorros y los trabajos de la población que construirá la Caja de la Habitación.

TALCA, 13.— El 17 del actual se iniciará el gran Rodeo de Talca con un premio Champión de $ 20.000. El Torneo durará tres días y se han inscrito los mejores corredores de la zona.

Con un éxito rotundo actuaron en esta ciudad los Coros Polifónicos de Concepción, auspiciados por Legión América, quien ofreció a sus integrantes una gran manifestación en el Hotel Plaza.

CHILLAN, 13 El Juzgado de Yungay está instruyendo un sumario para deslindar responsabilidades por la tragedia del Diguillín.

La suma de $ 1.269.556 es lo que cuesta a la Municipalidad de Chillán el mantenimiento anual de la Policía de Aseo.

CONCEPCION, 13.— Cayeron detenidos por Investigaciones los autores del cuantioso robo cometido en la Joyería Cabala, cuyo valor fué superior a setenta mil pesos. Forman los detenidos una banda perfectamente organizada y constituida recientemente. Los detectives que actuaron en la pesquisa son: Comisario A. Raposo y Ayudante Carlos Alvarez.

TALCAHUANO, 13.— En círculos allegados a la Marina se ha tenido conocimiento que el Almirante don Vicente Merino Bielich, Comandante en Jefe de la Armada, presentará su expediente de retiro en enero próximo por haber cumplido el tiempo reglamentario.

ANGOL, 13.— Se considera totalmente perdida la cosecha de arvejas de este año debido al último temporal que ha tenido desastrosas consecuencias para la agricultura.

TEMUCO, 13.— Varios miles de personas han continuado visitando la Exposición de Temuco la que ha tenido un extraordinario éxito. Se han disputado diversas pruebas del concurso hípico con participaciones de militares, carabineros y civiles como asimismo amazonas. Se efectuaron diversas revistas de gimnasia.

Se calcula que ayer visitaron la Exposición más de 30.000 personas.

GORBEA, 13.— Con motivo de la substracción de tablones de un puente provisorio ubicado en propiedad de don Oscar Fiebit, ha quedado cortado el camino internacional, el que además, se encuentra en muy malas condiciones de tránsito.

VALDIVIA, 13.— Con gran brillo se dió término el domingo último al gran concurso hípico celebrado en esta ciudad, con participación de los más destacados jinetes del país.

El cuadro de fútbol local "Iris" triunfó por siete goles a uno sobre el equipo argentino de "Nahuel Haupi".

PRUEBAS OFICIALES DE NAVEGACION RENDIRA HOY EL "MAGALLANES"

TALCAHUANO, 13. — Es muy posible que mañana el transporte "Magallanes" realice las pruebas oficiales de navegación. Cabe destacar el hecho de que esta nave ha sido completamente reparada en el Dique seco N.o 2, por técnicos y operarios chilenos, lo que constituye un orgullo para el país.

ACCIDENTE FATAL. — El obrero Oscar Guzmán Guzmán murió trágicamente al ser atropellado por el tren expreso. El hecho ocurrió en las cercanías de la Estación Arenal.—(Echeverría, Corresposal).

FARMACIA DE TURNO
PERMANENTE HASTA LA UNA DE LA MADRUGADA
Andrade
DELICIAS 290Z - FONO 92340

TAMPOCO SE ENTREGO AYER LA ANUNCIADA ACUSACION DE LA DERECHA AL CONTRALOR

HUBO UNA ENTREVISTA DE LOS DIPUTADOS QUE LA PREPARAN CON EL SEÑOR VIGORENA. — LA DERECHA TRATA SOLO DE LEVANTAR PRESION POLITICA, SIN IMPORTARLE EL PRESTIGIO DEL PAIS, NOS DIJO UN DISTINGUIDO PROFESIONAL. — LA ACUSACION AL MINISTRO DE SALUBRIDAD PASO A COMISION DEL SENADO

En la sesión de ayer del Senado se dió cuenta de la acusación presentada por el señor Luis Alberto Baeza en contra del Ministro de Salubridad. La Corporación resolvió enviar los antecedentes a la Comisión de Constitución, Legislación y Justicia.

Esta Comisión se reunirá hoy, a las 15 horas, para conocer de los antecedentes de la acusación.

La Comisión tiene cinco días de plazo para informar, plazo que vence el próximo martes, por cuyo motivo el Senado en su sesión del miércoles 21 señalará la fecha en que se iniciará el debate sobre dicha acusación con asistencia del Ministro de Salubridad.

ACUSACION CONTRA EL CONTRALOR

Contrariamente a lo que se ha venido anunciando tampoco fué entregada ayer a la Cámara de Diputados la acusación que diputados de la Derecha se proponen formular al Contralor General de la República, señor Agustín Vigorena.

Lo mismo que el día lunes, el diputado señor Héctor Correa Letelier manifestó a los periodistas que se están rehaciendo algunos capítulos, que hay que agregar algunas cosas y quitar otras, que se está haciendo una revisión prolija, etc., y finalmente, que "es muy posible que sea entregada mañana (hoy) miércoles".

UNA ENTREVISTA PRIVADA

Poco antes del mediodía de ayer, por iniciativa del Director del Registro Electoral, señor Ramón Zañartu, se reunieron los diputados señores Héctor Correa Letelier, conservador, y Juan Smitlleer, liberal, con el Contralor General de la República, señor Agustín Vigorena, con el objeto de cambiar puntos de vista sobre el aspecto legal del procedimiento empleado por la Contraloría al cursar los decretos que la Derecha quiere impugnar como ilegales y que constituyen la base de la anunciada acusación.

FINALIDAD DE LA ACUSACION

En la tarde de ayer, conversamos con un distinguido abogado versado especialmente en Derecho Administrativo, quien nos expresó que, a su juicio, sólo se pretende levantar presión política con esta acusación al Contralor General de la República. "Es lamentable— nos dijo— que no se repare siquiera en el inmenso daño que se causará al prestigio internacional del país, tocando a escándalo, en los precisos momentos en que el Jefe del Estado visita a los países amigos de América. Parece— nos agregó— que cierta gente se sintiera molesta cuando hombres patriotas que no son de su casta, logran los buenos éxitos que el Presidente Ríos viene alcanzando en su jira continental, y que desearan impedir que el país obtenga los beneficios que todos estamos esperando tan ansiosamente".

Este distinguido profesional nos advirtió que la Derecha tiene previsto el fracaso de esta acusación; pero que, después de formar escándalo en torno a las actuaciones de la Contraloría General de la República, en su desesperado afán de aparecer triunfalmente, presentarán al Congreso un proyecto de reforma constitucional, restableciendo el antiguo Tribunal de Cuentas, en reemplazo de la Contraloría.

Blanco 1161 VALPARAISO Teléfono 4427

TE DE LA INDIA TRAE EL VAPOR "NAIRBANK"

Procedente de Calcutta debe llegar a Valparaíso el martes 20 del actual el vapor "Nairbank" de los registros de la Bank Lines, que son representados en Chile por los señores Geo C. Kenrick and Co.

El "Nairbank" trae para Chile 8,209 cajones de té de la India, con un total de 820 mil libras, para diversos consignatarios importadores de este artículo en el país. Trae también una cantidad apreciable de especias de la India. El té será distribuído al público en el curso del mes de enero de 1946.

PLANO REGULADOR DE VIÑA DEL MAR SE ESTA TRATANDO

En la tarde de ayer se reunió en la I. Municipalidad de Viña del Mar el Comité de Regidores, con el objeto de tratar del plano regulador de la comuna viñamarina.

A esta reunión ha concurrido especialmente invitado el señor don Luis Muñoz Maluschka, arquitecto jefe del Departamento de Urbanismo y Planificación dependiente del Ministerio de Vías y Obras Públicas.

Los estudios hechos hasta la fecha van muy avanzados y a su término se le dará la publicidad del caso.

EXCMO. SEÑOR DUHALDE VISITARA QUINTERO

Mañana debe llegar a Quintero el Vicepresidente de la República, Excmo. señor Alfredo Duhalde V., acompañado del Ministro de Defensa Nacional, general señor Arnaldo Carrasco, con el objeto de visitar la Base Aérea y presenciar algunos ejercicios de bombardeo que ejecutarán varias escuadrillas.

MOVIMIENTO DE VAPORES

PROXIMAS LLEGADAS

CAPE JUNCTION: de Nueva Orleans.
ARAUCO: de Buenos Aires.
MAGALLANES: de Buenos Aires.
VILLARRICA: de Punta Arenas
JUNIN: de Iquique.
MONTEMAR: de Coquimbo.
LAGUNA: de Liverpool.
WHITE FALCON: de New York
PUYEHUE: del Norte.
APOLO: de Arica.
VICTOR ARANDA (barca), de Coronel.
TUBUL: de New York.
ELISABETH BAKKE: de Puertos Escandinavos.
NAIRBANK: de Calcutta.
PENCO: de Río de Janeiro.
NAGUILAN: de Corral.

PROXIMAS SALIDAS

MAULLIN: para Iquique.
FRESIA: para Puertos carboneros.
DON LUIS: para Lota.
JUNIN: para Iquique.
CONDOR (velero) para El Pireo en Grecia.
VILLARRICA: para Punta Arenas.
ALONDRA: para Iquique.
WHITE FALCON: para New York.
ARICA: para Buenos Aires.
ELISABETH BAKKE: para Puertos Escandinavos.
APOLO: para Arica.
MAGALLANES: para Buenos Aires.
FRESIA: para Guayaquil.
PILAR: para Antofagasta.
NAGUILAN: para Arica.

SE ANUNCIA LA LLEGADA A NUESTRAS COSTAS DE BARCOS DE LA GRACE LINE

En las oficinas de Grace and Co. fuimos informados de que dentro de poco comenzarán a llegar hasta nuestras costas algunos barcos de bandera norteamericana de carga y pasajeros consignados a ellos y con los colores de la Grace Line.

El primero de los barcos norteamericanos que arribará a Valparaíso será el "Alden Besser" el cual tiene fijado su arribo para el viernes 23 del corriente. En este buque vienen a Chile seis pasajeros de cámara y el barco trae abundante carga surtida.

Los colores de los barcos de la Grace Line son: el casco negro, la superestructura de color blanco y la chimenea de color verde con listas blanca y negra.

Se nos dijo igualmente que el primero de los "Santa" tiene anunciada su llegada a Valparaíso, procedente de San Francisco de California, para el martes 4 de diciembre próximo.

Este barco es el "Santa Leonor", que traerá una gran cantidad de carga para diversos consignatarios, debiendo regresar a Nueva York por la vía del Canal de Panamá, con carga surtida.

FUERON DESIGNADOS ALCALDES DE MAR EN CONCON Y MONTEMAR

Por enfermedad del titular de Concón, y mientras dura la licencia que se le ha concedido, la Gobernación Marítima ha designado como Alcalde de Mar interino a don Ricardo Díaz. El titular señor Herman Ried gozará de 15 días de licencia.

Para Montemar ha sido designado Alcalde en propiedad el señor Parmenio Yáñez Andrade.

VAPOR "MIDNIGHT" LLEGARA A FIN DE MES DE NUEVA YORK

El vapor norteamericano "Midnight" que viene consignado a los señores Grace y Co., y procedente de Nueva York debe arribar a Valparaíso en los últimos días del presente mes de noviembre.

Trae este barco algunos pasajeros y abundante carga surtida para nuestro país. En este barco regresa a Chile el señor H. Cooper, ciudadano chileno, hijo del actual Cónsul de Gran Bretaña en Concepción, señor Eduardo Cooper.

El joven Cooper participó en forma activa en la última guerra europea, llegando hasta el grado de teniente. El teniente Cooper se embarcó en Nueva York en el 'Midnigth".

ESPECTACULOS DE HOY

VALPARAISO.—Matinée, vermouth y noche: El abanico de Lady Windermere.

COLON.— Matinée, vermouth y noche: Bajo la luna tropical.

REAL.— Matinée, vermouth y noche: Me he de comer esa tuna.

VELARDE. — Matinée, vermouth y noche: Novias de la Marina y series.

IMPERIO. — Matinée, vermouth y noche: La guarida de Franskentein.

VICTORIA. — Matinée, vermouth y noche: Perdidos en el harén.

CONDELL (Continuado).—Bajo el cielo de China y Oprimidos.

RIVOLI (Continuado).— Ojos del alma y La Perla fatal.

REX (Viña).— Matinée, vermouth y noche: Siempre en mi corazón.

RIALTO (Viña). — Matinée, vermouth y noche: El cartero no llegó y El hombre más malo.

MUNICIPAL (Viña).— Matinée, vermouth y noche: El fantasma de Canterville.

FUE HABILITADO EL BALNEARIO DE CALETA ABARCA

El balneario Caleta Abarca ha sido ya habilitado para la temporada veraniega próxima, por la Gobernación Marítima de Valparaíso, según se nos informó en dichas oficinas. Ha sido éste el primero que cumple con los requisito exigidos por la autoridad marítima.

Mientras no se efectúe la visita inspectiva de la autoridad a los demás balnearios y playas para constatar que cuentan con los medios y elementos necesarios para la seguridad de los bañistas, no se hará efectivo este habilitamiento, quedando encargados los carabineros para impedir que el público se pueda bañar, con el fin de evitar accidentes que después sería de lamentar.

LA CAMPAÑA ANTI-ALCOHOLICA DE LA CRUZ ROJA

Se está efectuando con todo éxito la campaña antialcohólica que ha organizado la Cruz Roja Chilena en las ciudades de Valparaíso y Viña del Mar. Los micrófonos de las radios de ambas ciudades han sido cedidos gentilmente para irradiar las charlas que dictan sus socios de la institución, Visitadoras Sociales y algunos profesionales que han ofrecido su concurso con el objeto del mayor éxito de esta campaña de bien social.

Asímismo se han proyectado algunas películas educativas en los establecimientos escolares y centros sociales, los que han estado a cargo de los señores Parker y Symal.

En los locales de las Asociaciones de la Cruz Roja en los cerros estas proyecciones se han efectuado al aire libre, en sitios abiertos y han contado con una gran concurrencia de público. En algunos teatros se han proyectado dispositivos con dibujos educativos y máximas en favor de esta campaña.

NUMEROSOS BARCOS ANUNCIAN LLEGADA

Anuncian su llegada para dentro de poco los siguientes barcos que vienen consignados a Grace y Cía. El "White Falcón" es esperado el 18 del presente, procedente de Nueva York. El "Alden Besse", de Nueva York, el 26. El "Lockout", de San Francisco, el 27. El "Midnight" de Nueva Orleans a fines de mes. El "Hastings Victory" de Nueva York, el 4 de diciembre. El "Santa Leonor", de San Francisco, igualmente el 4 de diciembre. Y finalmente, el "Cap Alava", de Nueva York, el 7 de diciembre.

WILLIAMSON BALFOUR & Cia S.A.
distribuidores exclusivos de

CONSERVAS de FRUTAS y LEGUMBRES
Cuidadosamente seleccionadas
MARCA
DOS CABALLOS
de A. PENTZKE San Felipe
FABRICA de CONSERVAS DE FRUTAS Y LEGUMBRES Y FRUTAS SECAS

LIQUIDACIÓN

	DESDE		DESDE		DESDE
Cucharitas plaqué	$ 8.—	Juego de té	$ 85.—	Ralladoras	$ 1.—
Cedazos	8.—	Recipientes	45.—	Cucharitas	1.20
Azucareros	5.50	Palmatorias	3.—	Cucharas	2.50
Cacerolas	8.50	Portaviandas	36.—	Cuchillos	5.—
Bacinicas	15.—	Sartenes	9.—	Platos espiga	6.50
Cafeteras	25.—	Lavatorios	16.—	Platos azules	8.—
Coladores	2.50	Teteras	15.—	Tazas solas	3.—
Cucharones	4.50	Tazas café	3.80	Tazas mochas	1.20
Platillos	1.20	Vasitos licor	1.20	Platos postre	2.50
Espumadoras	4.50	Platos	4.—	Saleros dobles	3.60
Irrigadores	16.50	Vasos vino	1.50	Copas vino	1.20
Jaboneras	6.50	Jarros 3/4	5.50	Portacubiertos	3.—
Ollas	12.50	Porrones	25.—	Cuchillo papas	2.80
Pailitas	4.50	Floreros	2.40		
		Juego fruta	33.—		

LOZA - ENLOZADOS
CRISTALERIAS
OBJETOS PARA REGALOS

CASA BAUZA
SAN DIEGO 1233

BOLETIN DEL SERVICIO MEDICO NAC. DE EE.

En sobria pero magnífica impresión apareció el segundo número del Boletín del Servicio Médico Nacional de Empleados, cuyo primer número constituyó un franco éxito para sus editores, por la bondad de sus informaciones y artículos de redacción.

El sumario del número de hoy, que superó al anterior, es el siguiente: Conceptos generales sobre Medicina Social, por el doctor Sótero del Río; Observaciones sobre Medicina Pública en Estados Unidos, por el doctor Guillermo Grebe; Orientaciones de la Odontología Preventiva en el Servicio Médico Nacional de Empleados por el doctor Víctor Daniels; Recursos en contra de las resoluciones de la Comisión Central de Medicina Preventiva, por Carlos A. Hernández; El Sanatorio de Villa Alemana, por Georgina Durand y Escuela de Salubridad por el doctor H. Romero.

Además trae abundantes informaciones de sumo interés.

Director de la revista es el doctor Rolando Castañón y tiene como colaboradores inmediatos al doctor Manuel de Viado y a la conocida periodista Georgina Durand.

BIBLIOGRAFIA

BOLETIN INFORMATIVO DE LA UNIVERSIDAD

Acaba de aparecer el N.o 5 del Boletín Informativo de la Universidad de Chile, que dirige Carlos Acuña, con un material de verdadero interés.

En el sumario se destacan:

Portada: don Miguel L. Amunátegui Aldunate. Editorial y homenaje rendido a su memoria. Esencia de la Universidad, estudio del profesor cubano Roberto Agramonte, en todos sus aspectos. La ciudad y el Pensionado Universitario, completa información ilustrada con las maquettes y proyectos aprobados. La Universidad frente a los problemas nacionales, opiniones del Rector. Se apresura el estudio de la Reforma Universitaria: la encuesta que efectúa la Comisión "La investigación biológica en Santiago", por el doctor Enrique Egaña. "Recuerdo de Nercasseau y Morán", por el profesor Pinilla. Informaciones con fotografías del Museo de Arte Popular y de la Escuela de Enfermeras. Noticiario del Teatro Experimental. Consultorio. Crónica. Movimiento Administrativo, etc.

Jubiló funcionario de la Municipalidad, don Alfonso Castro P.

FUE DESPEDIDO POR SUS COMPAÑEROS

Con motivo de haber cumplido 33 años de servicios en la Ilustre Municipalidad de Santiago y de acogerse a una muy merecida jubilación, sus compañeros de trabajo ofrecieron un cocktail al señor don Alfonso Castro Pastene.

En el momento oportuno, esta manifestación, que se llevó a efecto en las oficinas de esta Corporación, fué ofrecida por el Jefe de Rentas, señor Bernardino Pradel Arce, quien, en sentidas frases, puso de manifiesto las relevantes condiciones del señor Castro, agregando que su próximo retiro, si bien es cierto lo tenía sobradamente ganado, era para todos sus compañeros de trabajo ofrecieron un cocktail al señor don Alfonso Castro Pastene.

Acallados los aplausos con que fueron recibidas las frases del oferente, varios otros compañeros tuvieron también palabras de cariño para el señor Castro, quien, por último, muy emocionado, agradeció la manifestación de que había sido objeto, agregando que la conservaría en su recuerdo como uno de los momentos más gratos de su existencia.

$ 12.750.-

al contado y el saldo en 3 cuotas, a año y medio plazo puede Ud. adquirir un sitio urbanizado en el Nuevo Sector Residencial con frente a Av. Larraín 6478.

OSSANDON. — NUEVA YORK 25

Erogaciones para ampliar campaña antituberculosa

PUEDEN HACERSE EN MEMORIA DE PERSONAS FALLECIDAS

El Servicio de Bronco Pulmonares del Hospital del Salvador realiza una labor social de fundamental importancia en nuestro país, donde existe trágico índice de mortalidad por tuberculosis. Sin embargo, no se cuenta con los medios suficientes para dotarlo de todos los múltiples adelantos que son de evidente necesidad. Con este fin se están reuniendo fondos por medio de erogaciones en homenaje a las personas fallecidas. Así el recuerdo de algún familiar o amigo se puede honrar haciendo un bien social. Basta marcar el número 40433 y comunicarse con la señorita Lucía Campos, enfermera jefe del Servicio de Bronco Pulmonares del Hospital del Salvador, de 9 a 12 horas, y en la tarde, de 15 a 17 horas, quien enviará a la familia del deudo en cuyo recuerdo se ha hecho la donación, una tarjeta comunicando el nombre de la persona que ha hecho la erogación.

QUE SE CONSTRUYAN PABELLONES PARA POBLADORES DE "EL PINO"

ESTA IDEA FUE SUGERIDA EN LA SESION MUNICIPAL DE AYER. — OTRAS MATERIAS TRATADAS

Ayer sesionó la Municipalidad de Santiago bajo la presidencia del regidor señor Israel Friedmann.

Se concedió autorización al Departamento de Subsistencias para destinar personal de aquella repartición en labores extraordinarias en la Feria Municipal. Estos empleados disfrutarán de una remuneración equivalente al tiempo que la realicen y en relación con una renta de $ 1,200 mensuales.

Se autorizó al Comisariato de Subsistencias para instalar algunos Puestos Reguladores, ciñéndose a modalidades previamente establecidas por la Municipalidad de Santiago.

La Tesorería Municipal había reparado el acuerdo que consideró los $ 5.00 diarios de que gozaban el año 1943 los obreros municipales, como salario para los efectos del aumento del 40 por ciento. Después de debatida esta cuestión se acordó la insistencia por mayoría de votos.

DONACIONES. Se aprobó conceder una donación de $ 1,950 al tercer Año de Agronomía de la Universidad Católica. Este acuerdo había sido reparado por la Tesorería en su aspecto legal.

A la Federación de Box de Chile se otorgará una donación de $ 2,400. También se aprobó otra donación de $ 500 para el Liceo Valentín Letelier, en conformidad a un acuerdo adoptado el 5 de octubre del presente año.

AMPLIACION DE UN PLAZO.— La Sociedad Grace y Cía. y la Caja Nacional de EE. PP. y PP., solicitaron la ampliación del plazo de 6 meses fijado para suscribir las escrituras de cesión de terrenos, para tramitar la modificación del Plano Oficial de Urbanización en el sentido de suprimir la plazuela consultada en calle Huérfanos entre Bandera y Morandé el 24 de enero del próximo año, fué concedido.

PARA EL CLUB DEPORTIVO PEDRO MONTT.— Esta institución departiva será subvencionada, a petición de la regidora señora Carmen Lazo, con la suma de $ 2,000, con el objeto de que adquiera un equipo de básquetbol para su cuadro infantil.

$ 10,000, POR EL RETRATO DE DON ROGELIO UGARTE. — Se aprobó un informe de la Comisión de Hacienda que propone pagar la suma de $ 10,000 al señor Enrique Mosella, por sus servicios extraordinarios con motivo de la confección del retrato de don Rogelio Ugarte Bustamante, quien perteneció a la Municipalidad de Santiago, durante más de 40 años.

El señor Mosella había ejecutado esta obra sin exigir honorarios como un homenaje al esclarecido regidor, pero, por mayoría de los regidores se acordó pagar la citada suma, imputándose el gasto al Item de "Imprevistos del Presupuesto en vigencia.

POBLADORES DE "EL PINO". —Varios regidores se refirieron a la situación que se les crearía a las 160 familias que actualmente se encuentran en terrenos que van a ser adquiridos por la Caja de la Habitación Popular.

Se consideró ampliamente esta materia, ya que si no se adoptan medidas de emergencia, estas familias serán lanzadas de los terrenos que ocupan en la actualidad. Fuimos informados que dichos pobladores se habían instalado sin previa autorización de su propietario.

Algunos regidores se opusieron a ese lanzamiento ya que esas personas no tendrían por el momento dónde irse. Se lanzó la idea de instalarlas en pabellones de emergencia que se construirían más al norte del sitio que ocupan, y se estableció la improcedencia de lanzar esas numerosas familias a la calle.

PRONTA INICIACION DE LAS OBRAS DEL CAMINO SANTIAGO-LA SERENA

SOLICITARON AYER LOS PARLAMENTARIOS DEL NORTE AL EXCMO. SEÑOR DUHALDE

En la mañana de ayer se entrevistó con el Vicepresidente de la República, Excmo. señor Alfredo Duhalde, una comisión de senadores y diputados por las provincias del norte. Integraban esta comisión los senadores señores Humberto Alvarez, Isauro Torres y Hernán Videla Lira, y los diputados señores Carlos Melej, Edmundo Pizarro y Gustavo Olivares.

Los visitantes hicieron presente al Excmo. señor Duhalde la absoluta necesidad que hay de que las obras del camino La Serena-Santiago se inicien cuanto antes. Se dieron a conocer al Vicepresidente las razones de conveniencia nacional que abonan la urgencia que hay en realizar a la brevedad posible las obras de esta vía, que está destinada a eximir del verdadero aislamiento en que viven actualmente las provincias del norte, sin que sea posible traer a Santiago sus productos agrícolas, mientras la minería debe pagar fuertes fletes.

S. E. manifestó que estaba preocupado del estudio de este problema, dándoles a conocer a los parlamentarios los antecedentes que obraban en su poder y les prometió dar una pronta solución de modo que las justas aspiraciones de las provincias del norte sean satisfechas en la forma solicitada.

La nueva Avenida Manuel Rodríguez

Con este nombre se acaba de inaugurar un nuevo e importante camino que une directamente las comunas de San Bernardo, La Cisterna, La Granja, La Florida, Puente Alto y Ñuñoa.

Desde hace muchos años ha sido una sentida aspiración de los vecinos de las comunas de La Florida, Puente Alto, etc., la de tener una vía de comunicación directa con las Comunas de La Cisterna, La Granja, etc., con las cuales existen relaciones de todo orden que se han visto perturbadas debido a las grandes distancias que era necesario recorrer, pues no existían más comunicaciones entre los caminos pavimentados de Santiago a Puente Alto y el de Santa Rosa, que la de los Bajos de Mena y la del Camino Departamental, llamado Del Pedrero, es decir, un espacio como de quince kilómetros de incomunicación, que obligaba a dar grandes rodeos con las consiguientes pérdidas de tiempo.

Los Alcaldes de La Florida y La Granja han tenido la iniciativa para obtener por intermedio del Ingeniero de la Provincia la construcción de esta nueva Avenida Manuel Rodríguez, que, partiendo desde la Gran Avenida, frente al Paradero 25 de La Cisterna y atravesando el camino pavimentado de Santa Rosa, por el pueblo de La Granja, llega a empalmar con el antiguo Camino Trinidad, que desemboca en el de Santiago a Puente Alto. Esta nueva Avenida ha dado gran importancia a las propiedades vecinas, pues la numerosa edificación y hermosos jardines, de las parcelas y quintas, le ha dado un carácter residencial, ya que además se cuenta con agua potable, luz eléctrica, red telefónica y buen alumbrado público. Para completar la importancia de esta nueva Avenida, los vecinos están empeñados en conseguir su pavimentación de concreto, prolongación del alumbrado, y que la Compañía de Teléfonos de Chile, extienda la red de servicio automático para bajar el costo de instalación.

Es necesario también que la Oficina del Ingeniero de la Provincia instale los postes que señalen su recorrido y kilómetros de modo que sea conocida por el público que por el momento ignora que está en servicio.

TRIBUNALES DE JUSTICIA

MOVIMIENTO DE AYER

CORTE SUPREMA

Primera Sala.— Relator señor Varas.

1 G. Haengensen con A. Villegas, continuación, acuerdo. Las demás no vistas.

Segunda Sala.— Relator señor Méndez.

1 al 5 suspendidas. 6 G. Jeréz con L. Salgado, fallada: inadmisible fondo. Las demás no vistas. Falladas del acuerdo: Casanegra con Mendizábal, sin lugar forma; Corp. de Reconstrucción y Auxilio con Jones, desierta forma; Queja civil L. Irigoyen L., sin lugar; Queja trabajo J. H. Vera F., sin lugar.

CORTE DE APELACIONES

Primera Sala.— Relator señor Eyzaguirre.

4 P. Sanhueza c/ M. Fernández y otro, acuerdo y diligencias; 5 M. Sánchez c/ L. Edwards, confirmada; 6 F. Ferrada c/ C. Chahuan y otra, confirmada. Las demás no vistas o suspendidas. Agregada: c/ D. González, confirmada.

Segunda Sala.— Relator señor Hermosilla.

A) c/ G. Venegas y otros, acuerdo; 1 P. Vilches con I. Cavanella, aprobada; 2 J. Clavijo con D. Bruna, retenida; 3 R. Costa con O. Jimeno, acuerdo; 4 P. Andonie con C. Andonie, acuerdo. Las demás no vistas o suspendidas. Falladas del acuerdo: Fisco con Deudores Morosos, confirmada; J. Lecaros con A. Donoso, confirmada.

Tercera Sala.— Relator señor Ortiz.

3, 4, 5, 7 y 11 sin Tribunal; 9 Comunidad R. Velasco con E. Vaas, confirmada; 12 O. Díaz con C. Silva, aprobada. Las demás suspendidas. Agregada: c/ L. Oros y otros, confirmada. Fallada del acuerdo: c/ E. González, confirmada. Alegaron, en la agregada don Leonidas Politoff, revocando; en la 12 se anunció aprobando, don Enrique Aspillaga Yávar.

Cuarta Sala.— Relator señor De la Barra.

2 A. Rivas c/ Barahona, confirmada; 3 c/ J. L. Martínez, acuerdo; 4 c/ E. Zapata, acuerdo. Las demás no vistas o suspendidas. Agregada: c/ R. Rojas y otros, confirmada; Recurso de amparo de E. Ellinger, trámite. Fallados en cuenta: 1 sobreseimiento temporal, aprobado. Alegaron, en la agregada: don Ramón Castrillon, revocando: en la agregada 2 don Manuel Oliva; en la 3 don Alfonso Freile Larrea, revocando, con don Lautaro Benham, confirmando; en la 4 don Jorge Neut Latour, revocando. En la continuación de la 2 del 9 del presente, don Lindor Pérez Donoso con don Pedro Lira.

Quinta Sala.— Relator señor Rivera.

1 M. Alessandri con A. Scroggie, acuerdo y diligencias; 2 L. Vergara con C. Valdivieso, alegatos pendientes; 4 J. Capella con A. Marchant, desistida. Las demás no vistas. Agregada: c/ G. Araos y otro, suspendida. Fallada del acuerdo: c/ C. Costa, confirmada y revocada; c/ J. Trotti, improcedente apelación.

Sexta Sala.— Relator señor Ekdahl.

1 sin expediente; 2 R. Pavez con D. Pavez, alegatos pendientes. Las demás no vistas o suspendidas. Acuerdo y citación la 4 de anteayer Comisariato de Precios c/ R. Inchautegui y otros. Falladas en cuenta 8 sobreseimientos temporales, aprobados.

NOTICIAS DEL MIN. DE DEFENSA NACIONAL

En el Ministerio de Defensa Nacional se nos informó que carece en absoluto de veracidad la información recogida por algunos órganos de prensa en el sentido que se habría llamado a retiro al ex comandante del Regimiento "Buin", de esta guarnición, coronel don Adolfo Ballas Drevet.

El coronel señor Ballas ha pasado a prestar sus servicios en la Dirección de Reclutamiento.

LA ESCUADRA A MAGALLANES

La Escuadra activa de operaciones zarpará hoy desde la Zona Naval de Talcahuano rumbo a Magallanes. A bordo del B. M. S. "Araucano", que será su buque insignia viajará el contraalmirante don Alfredo Hoffmann, Comandante en Jefe de la Escuadra Activa y también el último curso de guardiamarinas de la Armada Nacional. La Escuadra, como lo hace anualmente, realiza este viaje para adiestrar especialmente a las tripulaciones en la práctica de canales.

DEFUNCION

Ha dejado de existir nuestro querido esposo, padre e hija, señora

CARMEN ROSA SEPULVEDA VENEGAS

Sus funerales se efectuarán hoy en el Cementerio General partiendo el cortejo desde su casa habitación calle Aurora Mira N.o 606 (Paradero N.o 9), a las 3 P. M.

Su esposo y familia.

Atendido por la Empresa Azócar

DEFUNCION

Ha dejado de existir nuestro querido esposo, padre y hermano don

FRANCISCO BARRIA ROMERO

Sus restos serán sepultados mañana a las 16.30 horas partiendo el cortejo de su casa habitación Martínez de Rosas 2019 casa 2.

La familia.

DEFUNCION

Ha dejado de existir nuestro querido deudo, señor

JOSE ERNESTO ARAYA SANDOVAL

Sus restos serán sepultados hoy en el Cementerio General. El cortejo partirá de su casa habitación calle Artemio Gutiérrez N.o 1839, a las 15 horas.

La familia.

Atendido por la Empresa Azócar

DEFUNCION

Ha dejado de existir nuestro querido deudo, señor

HECTOR AMPUERO PIZARRO

Sus restos serán sepultados hoy en el Cementerio General. El cortejo partirá de su casa habitación calle Mapocho N.o 4540, a las 3 P. M.

La familia.

Atendido por la Empresa Azócar

DEFUNCION

Ha dejado de existir nuestro querido esposo, hermano y yerno, don

CARLOS HERNANDEZ GARRIDO

Sus funerales se efectuarán hoy en el Cementerio General, partiendo el cortejo desde su casa habitación calle San Ignacio 920, a las 10 A. M.

La familia.

ALIMENTE SUS VACAS A BASE DE

VITA-OVO M. R.

ALIMENTO CONCENTRADO
ESPECIAL PARA VACAS Y TOROS

MOLIDO Y EN CUBOS
CONTIENE YODURO de POTASIO

FABRICANTES
C.IA MOLINERA S.AN CRISTOBAL

DISTRIBUIDORES
WILLIAMSON, BALFOUR & CIA. S. A.

SOLICITE A LOS DISTRIBUIDORES EL FOLLETO CON DETALLES COMPLETOS SOBRE LA ALIMENTACION DEL GANADO

Hasta avanzadas horas de anoche estuvo reunido el magisterio de Santiago y alrededores, en el Liceo N.o 1.

Se discutió ampliamente la situación actual del Proyecto de Ley de Mejoramiento Económico y que se desprende del nuevo veto hecho por el Ejecutivo a los artículos 4.o y 1.o transitorio.

Hicieron uso de la palabra varios profesores para analizar el trámite que el proyecto debe seguir en el Congreso, y luego de serios argumentos en contra de la dilación planteada con motivo de las observaciones, se tomó el acuerdo de esperar hasta hoy el resultado de las gestiones tendientes a llegar a un acuerdo entre los comités parlamentarios para el despacho del mensaje del Ejecutivo en la Sesesión de la tarde.

La asamblea de profesores tomará resoluciones definitivas en la asamblea de hoy, a las 18 horas.

La Directiva del Comando Unico de la campaña trabajó hasta altas horas de la noche resolviendo los pormenores de un posible cese de actividades y con tal objeto se puso en relación con la CTCH y otros organismos obreros y de empleados con el fin de informar sobre los posibles acontecimientos y lograr su adhesión.

Se enviaron instrucciones telegráficas a todo el país donde los profesores permanecerán reunidos en la tarde de hoy en espera de instrucciones sobre los acuerdos a que arribará la asamblea de esta tarde en el Liceo N.o 1.

ASAMB. DE PROFESORES TOMARA HOY ACUERDOS DE CARACTER DEFINITIVO

TEXTOS OFICIALES

DE LEYES, REGLAMENTOS, ESTATUTOS Y ORDENANZAS PUBLICADOS EN EL "DIARIO OFICIAL"

Ley y Ordenanza General de Construcciones y Urbanización	$ 15.—
Ley N.o 8.121, sobre Rentas Municipales	12.—
Reglamento de la Caja de la Habitación Popular	12.—
Código del Trabajo (refundido)	10.—
Ley de Impuesto a la Renta	10.—
Ley de Alcoholes y Bebidas Alcohólicas	8.—
Código de Derecho Internacional Privado	7.—
Reforma Instalaciones Eléctricas	7.—
Reglamento Higiene Seguridad Industrial	7.—
Reglamento de Sindicatos y Conflictos Colectivos	7.—
Reglamento Farmacias, Droguerías y Establecimientos Similares	6.—
Ley de Organización y Atribuciones de las Municipalidades	6.—
Reglamento de Radiocomunicaciones, etc.	6.—
Ley N.o 7.760, modifica Código de Procedimiento Civil	6.—
Ley Compañías de Seguros, Sociedades Anónimas y Bolsas de Comercio	6.—
Ley N.o 7.600, Caja de la Habitación Popular	5.—
Ley N.o 7.295, de Empleados Particulares y Reglamentos	5.—
Ley N.o 8.282, Estatuto Administrativo	5.—
Reglamento para Contratos de Obras Públicas	5.—
Código Sanitario	5.—
Reglamento Sanitario de la Leche y Productos Lácteos	5.—
Ley y Reglamento sobre Cooperativas de Pequeños Agricultores	5.—
Ley Orgánica de Correos y Telégrafos	5.—
Reglamento sobre Tierras Fiscales de Magallanes	5.—
Caja Crédito Hipotecario (Ord. que regla sus operaciones)	5.—
Ley Orgánica de la Caja de Crédito Hipotecario	4.—
Ley Colegio Abogados	4.—
Ley y Reglamento sobre Colegios de Arquitectos	4.—
Reglamentos sobre Sociedades Anónimas	4.—
Reglamento Libro II de la Ley de Alcoholes	4.—
Reglamento Orgánico de Investigaciones	4.—
Reglamento del Comisariato General de Subsistencias y Precios	4.—
Ley Orgánica de la Caja de Crédito Minero	4.—
Ley General de Pavimentación	4.—
Ley Regl. y Arancel del Registro Nac. de Contadores	4.—
Ley Económica N.o 7.747	4.—
Ley N.o 7.836, modifica Código de Procedimiento Penal, etc.	4.—
Ley de Herencias y Donaciones	4.—
Ley N.o 6.417, Sueldos del Poder Judicial	4.—
Ley sobre Constitución de la Propiedad Austral	4.—
Ley N.o 5.350, Corporación de Venta Salitre y Yodo de Chile	4.—
Ley que cambia nombre de calles de Santiago	4.—
Ley de Arrendamiento de Tierras Fiscales de Magallanes	4.—
Ordenanza de Construcciones Económicas (Caja Habitación)	4.—
Reglamento de la Ley de Arriendos	4.—
Incorpora Abogados al régimen de Previsión de la Caja de EE. PP. y P.	3.—
Incorpora Agentes Profesionales de Seguros a Categorías de EE. PP.	3.—
Ley y Reglamento sobre Propiedad de Pisos	3.—
Ley N.o 6.844 de Arriendo	3.—
Estatuto Orgánico del Instituto de Crédito Industrial	3.—
Ley N.o 5.521, Capacidad Legal de la Mujer	3.—
Ley N.o 7.750, Aumenta Diversas Tasas de Impuestos	3.—
Texto definitivo sobre Aranceles Notariales	3.—
Reglamento Envase Obligatorio	3.—
Ley N.o 7.498, sobre Cuentas Corrientes Bancarias y Cheques	3.—
Ley N.o 6.815, Huertos Obreros	3.—
Ley N.o 6.894, Sueldos Registro Civil	3.—
Ley Escalafón del Poder Judicial	3.—
Ley N.o 6.827, Juzgados de Policía Local	3.—
Impuesto a la Internación a la Producción y Cifras de Negocios	3.—
Reglamento Imp. a la Producción y Cifras de Negocios	3.—
Texto refundido sobre Impuesto a los Tabacos Manufacturados	3.—
Reglamento Ley 5.579, sobre Financiamiento Habitación Popular	3.—
Reglamento Estupefacientes	3.—
Reglamento Panaderías	3.—
Leyes N.os 3.918 y 6.156, Reforma al Código de Comercio	3.—
Ley N.o 7.612, modifica Código Civil (Mayor edad a los 21 años, etc.)	3.—
Ley N.o 7.613, sobre Adopción	3.—
Ley N.o 5.750, sobre Abandono Familia	3.—
Ley N.o 6.162, sobre Plazos de Prescripción	3.—

Para pedidos de Provincias, enviar el valor correspondiente, en giro o letra, a la orden del "Diario Oficial", agregando, además, una cantidad prudencial para gastos de franqueo.

LIQUIDACION CRIADERO FINA SANGRE DE CARRERA
"FERIA CHILLAN"

GRAN REMATE POR LIQUIDACION FORZOSA Y AL MEJOR POSTOR, DEL CRIADERO FINA SANGRE DE CARRERA, DEL Sr. JOSE LISANDRO RUIZ Y POR ENTREGA DEL FUNDO CARICO

EL VIERNES 16 EN CHILLAN
en nuestra Feria, a las 3 de la tarde

SE REMATARAN:

REPRODUCTOR- POTRO "COCO Y CAÑA", fina sangre, nacido en 1935, por Henry Lee y Quebelina; propio hermano de Quemadura, Quemazón (madre del crack Quemarroda-Sidi Barrani, Qué más Quiere, Quemadito, etc.)

YEGUAS DE CRIA, PREÑADAS AL PARIR.— "MEJICANA", por Iturbide y Mascarranka; "NOCTICULA", por el Maestro y Noctámbula; "PADUTINA", por Bayaceto y Putzuretta; "AUCOTONIA", por Auco y Cetonia; "INTRIGULIS", por Negrero y Makilla; "POCHOLITA", por Kodak y Telinga; "CALIFORNIA", por Nid d'Or y Sans But; "NOCHE TRISTE", por Epsom y Circingle; "TRISTONA", por Folletín y Trailla. TODAS ESTAS YEGUAS FUERON SERVIDAS POR EL POTRO "COCO Y CAÑA"; Mejicana y Padutina están paridas con potrancas.

YEGUAS DE CRIA, CUBIERTAS.— "DAMNIFICADA", por Iturbide y Mascaretta; "ANDALOUISE", por Iturbide y Andaluza; "CONVALLARIA", por Brown y La Mouche; "CLAIRE DE LUNE", por Noctovisión y Luna de Miel; "TRANSITORIA", por Trascendente y Friquette; "MARUCA", por Illión y Queen of Sheba; "LA CAPITUPA", por Tupá y La Capitana; "PELIAGUDA", por Etón y Plus Ultra; "MARIA ANTONIETA por Duraznito y Charra, y "YARAVI", por Tupá y Yara.

POTRILLOS DE 2 AÑOS.— "MEJICANO", nacido en octubre de 1943, HIJO DE "AFGHAN II" (Potro importado de Inglaterra, por la Sociedad Criadores de Caballos F. S. de Carrera), y Mejicana; "VIVIDOR", nacido en enero de 1944, por "Mininco" y Transitoria.

POTRANCA DE 2 AÑOS.— "MELIENDA" por "Mininco" y Claire de Lune; "POCHOLA", por Mininco y Pocholita; "ANTONIETA", por Mininco y Contese-Albania.

POTRILLOS Y POTRANCAS DE 1 AÑO.— "GALANTE", por Mininco y Peliaguda; "PAISANO", por Mininco y Transitoria; "TERRIBLE", por Mininco y Claire de Lune; "CHANGUITA", por Mininco y Mejicana; "IKILA", por Mininco y Cantallana; "MASAJISTA", por Mininco e Intringulis; "NIVENKA", por Mininco y Noctícula.

El Criadero tuvo en servicio hasta el año pasado el potro "MININCO" por Milenko Distinta; ganador de los Clásicos José Ramón Echeverría, Luis Aldunate, Lisimaco Jaramillo y Comparación, y $ 110.000 en premios.

Para mayor facilidad de los interesados, el Criadero tendrá hasta el JUEVES 15 toda la caballada en el fundo "El Oratorio", ubicado en la misma Estación Cocharcas, a 9 kilómetros de Chillán, donde atenderá a los interesados que deseen ver los animales antes del remate.

ADEMAS VENDRAN A REMATE: 20 potrones y potrancas, mestizas F. S. con chileno, especiales en su tipo para polo y ejército.

NOTA.— Mayores datos y catálogos en nuestra Feria Chillán, Oficina Dieciocho esquina Roble. Teléfono 289.

"FERIA CHILLAN" DE "LA RURAL". - S. A. DE FERIAS

MUNICIPALIDAD DE VICTORIA CEDIO GRATUITAMENTE TERRENOS A LA C. DE PREVISION DE EE. PARTICULARES

LOS EMPLEADOS PARTICULARES DE ESA CIUDAD FELICITAN AL SEÑOR PEDRO FREEMAN, POR SU INTERES DEMOSTRADO

Bajo la presidencia del Vicepresidente Ejecutivo, don Pedro Freeman Caris, sesionó el Consejo de la Caja de Previsión de Empleados Particulares. Concurrieron los consejeros señores Hinojosa, Laureda, Pellegrin, Laporta, Contreras, Recabarren, Daroch y Labra; el Fiscal señor Rogel, y el Director del Departamento de Previsión Social, señor Julio Bustos. Actuó de secretario el Secretario General, don José Antonio Infante.

Durante la cuenta el Consejo tomó conocimiento de una nota del Sindicato de Empleados Particulares de Victoria por la cual felicita al Vicepresidente Ejecutivo señor Freeman por el interés demostrado por hacer construir en aquella ciudad una población para los imponentes de la Caja e informa, al mismo tiempo, que la Municipalidad de Victoria al tomar conocimiento de esa actitud había resuelto ceder a título gratuito a la institución el sitio que se conoce con el nombre de Plaza Errázuriz y que se encuentra ubicado en un sector importante de aquella localidad. La Municipalidad de Victoria acordó donar dicho terreno, con arreglo a la Ley, sobre la base de que la Caja inicie los trabajos de construcción dentro del año próximo.

La encomiástica nota del Sindicato deja expresa constancia de los agradecimientos de los empleados particulares de Victoria hacia el Vicepresidente, formulando votos por que sus aspiraciones de obtener la casa propia se conviertan en una feliz realidad.

El Consejo acordó aceptar el ofrecimiento que ha hecho la Municipalidad de Victoria y autorizar al Vicepresidente para que lleve a cabo todos los trámites legales a que dé lugar la cesión de los terrenos y disponga la iniciación de los trabajos de construcción de la población, de acuerdo con los términos estipulados, o sea, el próximo año de 1946.

En atención a los nuevos informes recaídos en una petición formulada a nombre de varios imponentes por la Confederación de Sindicatos de Empleados Particulares, el Consejo resolvió reconsiderar un acuerdo adoptado sobre la oferta de venta a la Caja, de las hijuelas denominadas La Higuera, Las Casas y Las Perdices, ubicadas en la comuna La Florida, del Departamento de Santiago, y del fundo Flor de Maipo, ubicado en la comuna de Buin. Estos antecedentes por resolución del Consejo volverán a conocimiento de la Comisión de Inversiones y Finanzas, a fin de que proceda al estudio de ellos con el objeto de considerar la posibilidad de construir poblaciones para los empleados particulares de Potrerillos y Chuquicamata.

Finalmente, el Consejo aprobó 67 operaciones hipotecarias a favor de imponentes de la institución por valor de $ 12.293,266.56 de las cuales corresponden a provincias 31 y 36 a Santiago.

ESTUDIANTES DE LA UNIV. DE SAN MARCOS VISITARAN CHILE

A fines de diciembre o a principio de enero arribarán al país treinta alumnos de la Universidad de San Marcos de Lima acompañados de los catedráticos José León Barandiarán y Luis Alberto Sánchez.

Murió pisoteado por un caballo

TRATO DE DETENERLO CUANDO ESTE HUIA DESPAVORIDO. — OTRAS NOTICIAS

En la calle Rancagua, esquina de Chiloé, a las 11.30 horas de ayer, ocurrió un accidente a consecuencia del cual perdió la vida un modesto trabajador.

A la hora indicada, un carretón lechero, que era manejado por Arturo Espinoza Miranda, de 44 años, domiciliado en Recreo 430, se encontraba estacionado en el lugar en referencia. Espinoza en esos momentos había bajado del vehículo, cuando pasó un automóvil a gran velocidad que provocó el espanto del caballo, el que se lanzó en loca carrera. Espinoza con gran rapidez se colgó del cuello del animal, con el propósito de detener su huida, pero resbaló y fué pisoteado por el caballo varias veces, en forma tan grave, que falleció momentos después.

El cadáver fué enviado al Instituto Médico Legal.

INTENTO DE SUICIDIO

A las 7 horas de ayer en una casa de tolerancia, ubicada en calle Amunátegui 1056, de propiedad de doña Rosa Pinto Rosa, la asilada Graciela Espinoza González, de 26 años, intentó suicidarse disparándose un tiro de revólver en la región del corazón.

En estado de suma gravedad fué llevada a la Posta Central de la Asistencia Pública.

CENTRO DE PADRES DE ESCUELA N.o 27

El Centro de Padres de la Escuela Superior de Niñas N.o 27 organiza activamente un festival de beneficio, que se llevará a efecto en una fecha próxima en el Teatro Monumental.

También organiza una biblioteca cultural para cuyo efecto ha contado con la cooperación entusiasta de varias personalidades.

REUNIONES CIENTIFICAS

HOSPITAL SAN FRANCISCO DE BORJA.— Mañana a las 8.30 horas, se verificará en la sección del profesor Ibarra Loring, la sesión quincenal de Urología con la siguiente tabla:

Dr. Alfredo Iturra P., Ptosis renal bilateral. Hironerosis derecha. Nefropexia.

Dr. Néstor Muñoz B., Retención de orina de origen medular y específico.

Dra. Erna Vergara. Consideraciones sobre el tratamiento de las uremias.

Dr. Vicente Dagnino M. D., Hidronefrosis derecha hematúrica y embarazo.

OBRAS DE PROGRESO EN EL SECTOR NORTE DE LA CAPITAL

EL DIRECTORIO CENTRAL DE LAS POBLACIONES UNIDAS AGRADECE A "LA NACION"

El directorio central de Poblaciones Unidas del Sector Norte, durante su visita a LA NACION

En la tarde de ayer recibimos la visita del Directorio Central de las Poblaciones Unidas del Sector Norte de Santiago, presidido por el señor Mario Rojas, quienes vinieron a agradecer la cooperación de este diario a los anhelos de progreso que anima a todos los pobladores de ese sector que llega a cerca de doscientas mil personas.

La comisión nos expuso que la Municipalidad ha dispuesto que correrá por su cuenta la pavimentación de concreto de la faja central de la Avenida Einstein; los arreglos de las calles transversales, tales como Obispo del Pozo, Colonia, Conquista, La Quintrala y otras, y la pavimentación mixta de las calles Robles y San Gerardo. Nos agregaron que tuvo valiosa participación en la aprobación de estos trabajos, el Director de Pavimentación de Santiago don Arturo Lermanda; funcionario que ha prometido además dar los niveles definitivos para la construcción de las acequias de tajo abierto que pasan por el interior de los predios, como también el arreglo definitivo de los sifones que actualmente no dan la cantidad de agua suficiente para el servicio sanitario.

En cuanto a la movilización, varias líneas habrían solicitado permiso para prolongar su recorrido por Avenida Einstein hasta Recoleta, ida y vuelta, como también la de Recoleta hasta Independencia. Se nos informa que en cuanto quede terminada la pavimentación, las góndolas Pila-Negrete y Carmen-Recoleta prolongarán su recorrido hasta los sectores que hemos indicado.

III SALON DE LA FOTOGRAFIA SERA INAUGURADO EL 19

El lunes 19 del presente se llevará a efecto en el Pabellón de Ingeniería de la Universidad Católica la inauguración del III Salón de Fotografía, organizado por la Federación de Estudiantes de dicha Universidad en colaboración con el Círculo Fotográfico.

El acto se realizará a las 18.30 horas.

Los trabajos serán recibidos en la Librería de la Universidad hasta el sábado inclusive.

La entrada será libre y la exposición estará abierta hasta el sábado 24 de noviembre, de 10 a 12 y de 14 a 20 horas.

Los mejores trabajos que se presenten serán premiados con valiosos objetos artísticos.

BALNEARIO "EL TABO" TENDRA SERVICIO DE ALUMBRADO ELECTRICO

Una grata noticia para los propietarios y los veraneantes de El Tabo: con fecha 1.o del presente ha quedado constituída, ante la Notaría de San Antonio, la Sociedad Retamales y Montes, concesionarios de la planta eléctrica para el alumbrado público y particular de este importante balneario.

Se advierte que ya comenzaron los trabajos respectivos de tal manera que su inauguración se haría en enero de 1946. Se ruega, en consecuencia, a los vecinos e interesados de El Tabo solicitar informes a casilla 20, de Cartagena, a Retamales y Montes.

UNIVERSIDAD POPULAR "VALENTIN LETELIER"

La inauguración de la Universidad Popular ha sido fijada para el lunes 19 de noviembre, debido a la creciente demanda de interesados en matricularse.

Esta Universidad contará con cursos de capacitación para egresados secundarios y preparatorios; además, con cursos de orientación profesional, los cuales se encargarán de indicar a los alumnos bachilleres, la carrera más conveniente de acuerdo con sus aptitudes y capacidad.

También contará con una sección cultural, cuyo objetivo primordial consistirá en la difusión de temas provechosos para el pueblo.

LA FECH TENDRA HOY UNA REUNION

La Federación de Estudiantes de Chile ha citado a todos sus miembros a una reunión que realizará hoy a las 19 horas, en su local de Huérfanos 1079.

En esa oportunidad se tomará un acuerdo definitivo acerca de los Estatutos de la Federación y, además, el Comité Ejecutivo dará cuenta de toda la labor realizada hasta la fecha y su labor a desarrollar para las vacaciones estudiantiles.

HOY SE REUNE EL PERSONAL DE LA CAJA DE SEGURO

El Delegado del Peracnal de la Caja de Seguro Obligatorio ha citado para hoy a las 20 horas, en el local del Sindicato de Empleados de Cajas, Huérfanos N.o 1079, a todo el personal de esta Institución para tratar sobre el proyecto de ley de encasillamiento que fué presentado al Parlamento por los senadores Eleodoro E. Guzmán, Gustavo Jirón e Isauro Torres.

También se dará a conocer el estado en que se encuentra el juicio entablado por la FIEP sobre aumento de la asignación familiar.

"CIRCULO DE ESTUDIOS"

El próximo viernes, a las 11 horas continuará el "Círculo de Estudios" para Esposas y Madres, en Catedral 1249. A las cuales se cita por este intermedio. Está a cargo del Pbro. don Vicente Ahumada.

Obreros del norte agradecen el fallo de Oscar Gajardo

EN EL ARBITRAJE DE LA CHILE EXPLORATION

Los obreros de la Chile Exploration Co. enviaron ayer al señor Oscar Gajardo Villarroel, Vicepresidente Ejecutivo de la Corporación de Fomento de la Producción, el siguiente telegrama:

"Señor Oscar Gajardo V.— Presente.— Sindicato Industrial Chilex agradece y reconoce en el señor Oscar Gajardo el más justiciero y humanitario hombre público que con toda equidad ha dado un fallo a nuestro conflicto. La clase obrera lo felicita y le agradece sinceramente.— Saludos— **Silvestre Tello**, presidente.— **Oscar Varas**, secretario".

DEL ENCASILLAMIENTO TRATO COMITE DE FE. MUNICIPALES DE STGO.

Con asistencia de numerosos empleados municipales sesionó el Comité Relacionador de este gremio. El presidente señor Francisco Manríquez dió cuenta del memorándum entregado en audiencia especial a S. E. relacionado con las principales conclusiones que fueron aprobadas en la Tercera Convención verificada en Talca. Hizo también una exposición detallada sobre la modificación del Artículo N.o 1, transitorio de la Ley N.o 8,121 que tuvo el respaldo de la Convención y fué aprobado por unanimidad en ese magno torneo, y el cual dará justo encasillamiento a todos los empleados municipales del país. Se refirió en seguida a los acuerdos sancionados para mejorar la situación económica de los empleados de planta de los grados del 20 al 16 y cuyo planteamiento formará parte del texto de las reformas legales que se le introducirán a la Ley N.o 8,121. La cuenta del señor Manríquez fué aprobada por aplauso de la concurrencia.

A continuación se acordó designar a la mesa directiva del Comité Relacionador de Empleados Municipales a fin de que se apersone a los jefes de las distintas reparticiones de la Municipalidad de Santiago para solicitarles que incorporen a la Planta Suplementaria a aquellos empleados con varios años de servicios que desempeñaban cargos de oficina y de porteros, entretanto se despachan las reformas legales pertinentes.

SEMANA DE LA CRUZ ROJA

CAMPAÑA CONTRA EL ALCOHOLISMO

(En defensa de la Raza)

LOCURA

La mayor parte de los asilados en manicomios y hospicios han sido bebedores anti

FERROCARRILES DEL ESTADO

Propuestas públicas por materiales

Se llama a propuestas públicas por los siguientes materiales, las que se abrirán en el Departamento de Materiales (Estación Alameda) a las 16 horas de los días que a continuación se indican:

EL 19 DE NOVIEMBRE DE 1945. — PROPUESTA N.o 45

35,445 listones de LAUREL de 1.1|4" x 4" x 9' y 10½ elaborados y machihembrados.

EL 20 DE NOVIEMBRE DE 1945. PROPUESTA N.o 44
"CABLES ELECTRICOS PARA SEÑALES Y TELEFONOS"

24,200 metros cables múltiples para señales.
21,200 metros alambre p. señales, N.o 14 AWG.
50,000 metros alambre de dos conductores N.o 18 AWG.
5,000 metros alambre forrado duplex, dos conductores N.o 22 AWG.

21 DE NOVIEMBRE DE 1945. GRUPO N.o 24
"METALES, MATERIALES Y UTILES DE FUNDICION"

3,400 kilos ANTIMONIO en lingotes; 1,500 kilos ALUMINIO en lingotes; 150,000 kilos CARBONATO de calcio; 1,500 kilos CEMENTO refractario; 1,500 kilos CARBON de espino; 150,000 kilos CUARZO en colpas; 40,800 kilos ESTAÑO en lingotes; 116,761 LADRILLOS refractarios de diferentes formas; 88,000 kilos PLOMO en lingotes; 680,000 kilos TIERRA amarilla; 35,000 metros TOTORA trenzada.

EL 27 DE NOVIEMBRE DE 1945. — PROPUESTA N.o 46

12,000 metros ALAMBRE NGA.; 1,000 AISLADORES de rollo; 2,000 metros CORDON flexible; 1,200 ENCHUFES; 4,000 FUSIBLES de una pieza; 370 INTERRUPTORES; 400 tiras TUBOS Kromprinz; 500 tiras TUBOS Bergman.

EL 30 DE NOVIEMBRE DE 1945. GRUPOS N.os 37-38
"REPUESTOS PARA LOCOMOTORAS A VAPOR, COCHES Y CARROS"

150 CABEZAS de enganche para locomotoras y 400 para carros; 1,060 COPAS de centro p. coches y carros; 950 CAJAS graseras varios tipos; 750 MUELAS para enganches; 2,230 PEDESTALES para boggie; 720 AZULEJOS blancos; 1,465 MOSAICOS blancos y REPUESTOS VARIOS de acero, bronce y fierro fundido, como también LAVATORIOS, DEPOSITOS para agua y varias piezas NIQUELADAS.

EL 11 DE DICIEMBRE DE 1945. GRUPO N.o 18

1,400 kilos ACIDO clorhídrico o muriático, comercial; 800 kilos ACIDO nítrico comercial; 350 kilos ACIDO sulfúrico comercial; 140 kilos ACIDO sulfúrico puro; 30 kilos ACIDO muriático y 20 kilos ACIDO nítrico puro; 2,200 litros ALCOHOL desnaturalizado y 3,000 litros ALCOHOL de 95 grados, uso médico; 20 APARATOS Taussing; 2,000 kilos BICARBONATO de soda; 25,000 kilos CARBONATO de sodio seco; 13,100 kilos CREOLINA o similar; 2,200 litros EUCHRELIPTUM o similar; 4,080 litros FLIT o similar; 2,000 litros HIPOCLORITO de sodio; 15,000 kilos MELAZA; 202,000 kilos SAL COMUN; 5,000 kilos SILICATO de sodio; 7,100 kilos SODA cáustica; 100 frascos de TANAX, de 200 grms. y DIVERSAS PARTIDAS de otros productos químicos; artículos de desinfección y aparatos y reactivos químicamente puros.

Bases, mayores datos y antecedentes pueden consultarse diariamente en la Sección Adquisiciones del mismo Departamento de 15.30 a 17.30 horas, excepto Sábados, que se atenderá de 10 a 11.30 horas.

EL JEFE DEL DEPARTAMENTO DE MATERIALES Y ALMACENES

FUERZA AEREA DE CHILE

PROPUESTA PUBLICA

Llámase a propuesta pública para proveer a la Fuerza Aérea de Chile de combustibles y lubricantes.

Esta propuesta se abrirá el día 17 de Diciembre de 1945, a las 16 horas, en la oficina del Jefe del Departamento Central de Adquisiciones y Enajenaciones (Ministerio de Defensa Nacional, 2.o piso, oficina B-27).

Bases, especificaciones generales y especiales pueden solicitarse, diariamente, en la oficina anteriormente mencionada.

EL DIRECTOR DE LOS SERVICIOS

AUMENTO DIAS DE CARRERA TREN DIRECTO A TEMUCO

A contar desde el 19 del actual, el tren directo a Temuco correrá los días LUNES, MIERCOLES y VIERNES, saliendo de Alameda a las 17.00 horas, con combinación a Puerto Montt.

Regresará de Temuco los días MARTES, JUEVES y SABADOS a las 20.15 horas, trayendo combinación de Puerto Montt.

Desde igual fecha queda suprimida la pasada a P. Montt del tren N.o 19 de Valdivia a Osorno.

FERROCARRILES DEL ESTADO

AGUJAS DUBIED

PARA ENTREGA INMEDIATA, ACABAMOS DE RECIBIR DE SUIZA

MAQUINAS DUBIED

para importación, últimos modelos para toda clase de tejidos de punto de lana. Consulte precios a:

KRAEMER, PFENNIGER Y CIA. LTDA.
CASILLA 2827 — MONJITAS 753
SANTIAGO

SERVICIO DE COBRANZA JUDICIAL DE IMPUESTOS

REMATE JUDICIAL.— COMUNA DE CONCHALI

Por resolución de fecha 20 de octubre último, del Segundo Juzgado de Letras de Mayor Cuantía de esta ciudad recaída en los autos por cobro de la contribución a los Bienes Raíces, caratulados "Fisco con Deudores Morosos", expediente N.o 100,218, se ha fijado el 22 de noviembre en curso, a las 10 horas, para que tenga lugar el remate de las siguientes propiedades de la Comuna de Conchalí:

Rol	Nombre	Ubicación	Avalúo
51	Suc. Bernabé Rebolledo, Tte. Yávar 51		10.600.—
72	Salvador Saavedra, Tte. Yávar 107		17.400.—
104	Pedro Muñoz, Tte. Ponce 44		12.200.—
161	Alberto Sánchez Llaguno, Tte. Ponce		13.500.—
162	Alberto Sánchez Llaguno, Tte. Ponce		16.100.—
164	Carlos Gajardo, Tte. Bello 54		19.400.—
189	Fidel Díaz, A. Acevedo 97		19.600.—
208	Alberto Sánchez L., A. Acevedo s|n.		14.300.—
287	Juan de D. González, San Luis 123		19.200.—
576	Jaime Bárbara, Acacias 254		35.800.—
600	Julio Rodríguez, Infante Valero 295		14.400.—
629	Filidor Pozo, Infante Valero 258		26.800.—
630	Lisandro Pradel, Infante Valero 262		11.600.—
634	Marcos Varas, Infante Valero 288		16.500.—
689/1	Municipalidad, Reina María		16.000.—
744/1	Rafael Mandiola, Ecuador		17.100.—
746	Municipalidad, México		10.600.—
748	Municipalidad, Bolivia		13.000.—
805	Suc. Adolfo Zúñiga, Alameda 227		25.100.—
809	Augusto Jortés, Alameda 261		11.400.—
959	Emilio Galarce, Av. Latorre 313		37.200.—
981	Pablo Cabezón, Av. Latorre 151		136.800.—
991	Luis Escalante, Av. Latorre 386		33.600.—
1076/1	Carlos Madariaga, Altamirano		45.000.—
1185	Suc. Luis Gamboa, A. Opazo 67		18.900.—
1204	Fisco, Gorostiaga 141		14.300.—
1299	Enrique Rivera, Nueva de Matte		16.600.—
1352	Francisco Landa Z., Suc. Julliet 48		200.000.—
1370	Suc. Calderon Araneda, 21 de Mayo 125		17.000.—
1415	Julio Cumplido, Inglaterra 114		12.100.—
1441	Manuel Acevedo, Bruselas 320		11.500.—
1500	Absalón Barra, Porvenir s|n.		15.100.—
1502	Absalón Barra, Porvenir s|n.		11.300.—
1502/1	Suc. María Maldonado, Porvenir s|n.		48.500.—
1551	Amelia Donoso M., Miraflores 69		26.500.—
1645	Luis Quiroga A., B. de Jiménez s|n.		418.400.—
1647	Alberto Elgueta, B. de Jiménez s|n.		11.500.—
1649/1	Municipalidad Conchalí, Estadio		15.000.—
1657	Suc. Negrete Luján, B. de Jiménez		33.900.—
1701	Pedro Véliz, E. Mac Iver 17		14.100.—
1835	Francisco Espinoza, B. Sta. María 238		15.800.—
1889	Luis Vargas, T. Robinet 38		36.300.—
1893	José Peretti, T. Robinet 78		49.600.—
1923	Enrique Rivera, Mariposa s|n.		45.400.—
1936	María Espina, Mariposa 54		13.200.—
1946/1	Carolina Poletti, Mariposa s|n.		11.500.—
1973	Rosa Soto, P. Montt 202		39.800.—
2052	Albertina Carrasco, San Carlos 318		17.600.—
2104	Inés Bravo de P., Rosenbluth s|n.		19.200.—
2123	Héctor Calderón, Rosenbluth 384		44.100.—
2152	Roberto Iturralde, Huáscar 6		132.000.—
2212	Carlos Bulnes y otro, F. Vivaceta s|n.		74.300.—
2467	Delema de Rojas, L. Turista s|n.		10.000.—
2516	Alejandro Chapochnich, Av. México s|n.		103.100.—
2523	Enrique Bañados, Av. México s|n.		12.700.—
2528	Eduardo Aranda, Av. México s|n.		14.700.—
2535	Luzmila Montecinos, Av. México s|n.		10.800.—
2550/1	Martínez Slotosch, Av. México s|n.		25.000.—
2553	Sinforosa Ansieta, Santa Adela		11.900.—
2581	Manuel Toledo, Santa Adela		10.000.—
2628	Santa María Slotoch, Argentina		21.400.—
2633	Santa María Slotosch Argentina		124.100.—
2646	Pedro Guzmán, Argentina		14.400.—
2701	Abdón Mesle J., Argentina		12.900.—
2721	Rafael Manríquez Paraguay		24.800.—
2723	Félix López, Paraguay		15.100.—
2738	Antonia M. Ramos Paraguay		22.600.—
2721	Rafael Manríquez, Paraguay		24.800.—
2817	Aquiles Oisel, Colombia s|n.		14.000.—
2848	Magdalena Vergara, Colombia s|n.		13.600.—
2958	Custodio Salas, Venezuela s|n.		10.000.—
2991	Misael del C. Maldonado, Las Canteras		10.500.—
2999	Suc. Francisco J. Díaz, Las Canteras		21.100.—
3018	Juan Pérez, Uruguay		11.700.—
3039	Néstor Riveros, Av. El Salto 2001		23.500.—
3048	Caja Rt. Fuerzas Armadas, Av. El Salto		349.900.—
3075	Santa María Slotosch, Av. El Salto		64.800.—
3092	Rosa Ovalle de G., Av. El Salto		24.700.—
3098	Rosa Ovalle de G., Av. El Salto		10.400.—
3099	Virgilio Provasori, Av. El Salto		22.200.—
3141	Santa María Slotosch, Canadá		15.000.—
3147	Luis Gac Garrido, Cuba		16.200.—
3157	Elena Fuentes de F., Concepción		11.600.—
3218	Héctor Serre, Valdivieso 180		40.400.—
3231	Héctor Serre, Valdivieso 314		67.900.—
3232	Héctor Serre, Valdivieso 318		71.900.—
3237	Héctor Serre, Lo Lemus		400.400.—
3274	Ana de Jena, Unión s|n.		15.200.—
3294	Rosa Ovalle de Gay, Vergara		12.400.—
3331	Suc. Barrientos, Urmeneta s|n.		18.400.—
3332	Suc. Barrientos, Urmeneta 3		187.000.—
3354/1	Fed. Concepción, Vargas s|n.		11.100.—
3354/2	Arturo Vargas, Urmeneta s|n.		11.000.—
3372	Ernesto Villalobos, Urmeneta s|n.		17.400.—
3447	Juan Barrera, Errázuriz		17.900.—
3460	Rafael Salas, E. Donoso		31.700.—
3477	Rosa Ovalle de G., Errázuriz		17.900.—
3494	Rosa Ovalle de G., D. Vergara		15.000.—
3637	Luis Ubreras, Elvira s|n.		58.800.—
3646	Sergio Muñoz, Elvira s|n.		46.600.—
3761	Manuel Muñoz, Elvira 572		10.600.—
3883	Tránsito Bozzo, Robles 934		10.000.—
3936	Gabriel Nuzieo, O'Higgins 181		46.300.—
3976	Federico Elton, O'Higgins 395		34.700.—
3987	Luis González, O'Higgins 459		11.300.—
3989	Lindor Quiroz, O'Higgins 469		29.200.—
3998	Alberto Fuentes M., O'Higgins 529		35.200.—
4001	Eufrosina Farías, O'Higgins 545		47.100.—
4033	Ernesto Aguirre, Recoleta		1.029.600.—
4068	Manuel Rodríguez R., María del P.		13.800.—
4080	Suc. Barrientos, María del P.		14.500.—
4092	Rosa Ovalle de G., San José		18.600.—
4099	Rosa Ovalle de G., Av. Gac Ovalle		—.—
4107	Rosa Ovalle de G., Av. Gac Ovalle		14.600.—
4122	Rosa Ovalle de G., Av. Gac Ovalle		14.900.—
4128	Juan Cárcamo, Sofía		45.100.—
5031	Suc. Joaquín Bravo, Calle del Medio		11.300.—
5042	Pedro Leteller y otros, Chacra La Palma		1.671.200.—
5043	Diego Silva H., Chacra El Carmen		2.037.200.—
5051	Alberto González, El Prado		129.000.—
5101	María Erazo, Parc. 27		43.000.—
5108	Retén Carabineros, Av. Recoleta		112.500.—
5110	Escuela Pública, Av. Recoleta		63.600.—
5124	Guillermo Fredenberg, Sta. Gertrudis		183.500.—
5137/2	Guillermo González, Recoleta		392.400.—
5138	Ordinario Eclesiástico Santiago, Recoleta		322.700.—
5142	Oscar Gallardo, Recoleta, Parc. 17		441.200.—
5157	Edwin Leigh y otro, Recoleta Parc. 38		85.000.—
5168	Arturo Merino B, Recoleta, Parc. 30		94.400.—
5171/1	Guilermo González, Recoleta		15.000.—
5173	Suc. Barrientos, Urmeneta		476.300.—
5176	Adolfo Zuaznábar, E. Donoso		420.600.—

Mínimum: Para cada propiedad, los dos tercios del avalúo vigente.

Boleta: El 10 o|o del mínimum señalado.

Demás bases y antecedentes en autos citados y en el Servicio de Cobranza Judicial de Impuestos, Abogacía Provincial de Santiago, Av. Bernardo O'Higgins 1694.

Santiago, 6 de noviembre de 1945.

EL SECRETARIO.

DIRECCION GENERAL DE APROVISIONAMIENTO DEL ESTADO

PROPUESTAS PUBLICAS POR VESTUARIO, EQUIPO Y VARIOS

Solicítanse **Propuestas Públicas** por las siguientes especies de Vestuario, Equipo y Varios, destinados al uso del **CUERPO DE CARABINEROS DE CHILE:**

VESTUARIO

1.000 Pares botas de cuero impermeabilizado
15.000 N.o blusas de gabardina blanca.
1.200 N.o capotas impermeables de tela kaki, con capuchas.
100 N.o Capotes impermeables de tela blanca, con capuchas
1.000 N.o Gorras de paño kaki, tipo Andinista.
9.000 Pares letras de paño verde.
1.500 N.o Mantas de castilla color kaki.
1.000 N.o Mantas impermeables con capuchas.
50.000 pares número de paño verde
300 „ Over-alls.
4.000 „ Polainas.
8.000 „ Presillas de paño kaki.
27.000 „ Zapatos negros corrientes.
3.000 „ Zapatos negros impermeables.
50 N.o Uniformes para Aspirantes a Oficiales.
50 N.o Uniformes para chofer, con capotes.
25 „ Uniformes para chofer, sin capotes.

EQUIPO DE ALOJAMIENTO

1.000 N.o Bolsas roperas.
100 N.o Catres de fierro sencillos, para dobles.
1.500 N.o Frazadas de lana.
500 „ Fundas para almohadas.
500 „ Fundas para colchón.

EQUIPO DE CAMPAÑA

200 N.o Cantimploras completas.
200 N.o Jarros de aluminio.
200 N.o Marmitas
1.000 N.o Morrales para víveres.
40 N.o Catres de campaña, con estuches
4 „ Cocinas rodantes.
100 „ Carpas individuales para tropa, con sus accesorios.

EQUIPO DE MONTAR

1.000 Pares Aciones.
6 N.o Albardones completos.
200 „ Bridones completos.
1.000 „ Cabezadas con ahogadero.
500 „ Cadenillas de barbada.
750 „ Cascos de sillas.
2.500 „ Cinchas de cordel.
1.000 „ Collarones de suela.
1.000 „ Correas de cincha.
1.000 „ Correas de grupa (1 hebilla).
1.000 „ Correas porta-rollo (2 hebillas).
3.000 „ Escobillas de crin.
6.000 „ Escobillas de rama.
50 „ Escobillones para aseo.
300 Pares Estriberas de suela.
500 N.o Falsas cabezadas.
300 „ Filetes.
2.000 „ Fundas porta-rollo chicas.
2.000 „ Fundas porta-rollo grandes.
100 N.o Jaquimones de suela.
750 „ Mancorneras de cincha.
750 „ Maneas.
1.500 „ Mantas peleros.
1.000 „ Morrales para hocico.
500 „ Palancas filetes.
200 Pares Perneras de cuero.
3.000 N.o Piolas de cordel
100 „ Porta-regatones dobles.
500 „ Porta-regatones sencillos.
200 „ Porta-sables de caballería.
750 „ Pretales completos.
2.500 „ Rasquetas.
1.500 „ Riendas cortas.
1.000 „ Riendas largas.
1.000 „ Ronzales de fierro.
1.000 „ Sacos forrajeros
200 Pares Vizcacheras completas.

VARIOS

7.000 Kilos Clavos para herrar mulares.
1.000 Kilos Clavos para herrar mulares.
70.000 Juegos Herraduras para caballares.
2.000 Juegos Herraduras para mulares.
8.000 Kilos Fierro plano para herradura.

Las propuestas se abrirán en la Dirección General de Aprovisionamiento del Estado, calle Hnos Amunátegui N.o 66, el día

6 DE DICIEMBRE DE 1945, A LAS 11 HORAS.

Bases, antecedentes, muestras y especificaciones técnicas en la Sección Adquisiciones calle Hnos. Amunátegui N.o 66, el día

EL DIRECTOR GENERAL.

Sea Patriota

Demuéstrelo Ud. usando una bicicleta "CENTENARIO", igual a las mejores importadas

CIA. INDUSTRIAS CHILENAS "CIC" SA
BEAUCHEF 1621 SANTIAGO TELEFONO 93041

PAGO DE SUELDOS Y PENSIONES CORRESPONDIENTES A NOVIEMBRE

La Tesorería Provincial de Santiago ha fijado las siguientes fechas de pago de los sueldos y pensiones del mes de noviembre:

SUELDOS

NOVIEMBRE 26. — Ajustes y planillas de todos los Servicios que las hayan presentado hasta el día 15 inclusive y que no tengan errores ni omisiones.

NOVIEMBRE 30. — Ajustes y planillas recibidas entre el 15 y el 24, además aquéllas que no se pagaron en la primera fecha por contener errores que después se corrigen y a las escuelas primarias de toda la provincia.

PENSIONES Y JUBILACIONES

La entrega de los cheques a los señores Pensionados y Jubilados se efectuará en la Tesorería Provincial de Santiago, edificio del Ministerio de Hacienda (primer piso), de 15.30 a 17 horas.

Estos cheques los pagará la Caja Nacional de Ahorros, de 15.45 a 17.30 horas, en su Oficina Central, Morandé N.o 147.

El pago de los señores Jubilados y Pensionados se ajustará estrictamente a las siguientes fechas:

NOVIEMBRE 26. — Pensiones de: Interior, Justicia, Relaciones, Hacienda, Defensa Nacional (civiles), Fomento, Tierras y Colonización, Agricultura, Trabajo, Salubridad, Guerra Marina, Aviación y Policía.

NOVIEMBRE 27. — Educación.

NOVIEMBRE 28. — Montepíos de Guerra y Marina.

NOVIEMBRE 29. — Rezagados de días anteriores.

A su disposición un moderno y simpático SALON de TE

REFORMAS EN LA CAJA DE AHORROS DE EMPLEADOS PUBLICOS TRATARAN MAÑANA EE. FISCALES IMPONENTES

LA ANEF FORMULA UNA PETICION AL MINISTRO DE SALUBRIDAD, PARA OBTENER ANULACION DE UN ACUERDO

Con el objeto de estudiar y concretar en acuerdos prácticos el deseo que alientan los empleados fiscales, imponentes de la Caja de Ahorros de EE. Públicos, a fin de obtener algunas reformas al reglamento de esta institución y fijar la actitud que debe adoptarse frente al actual Consejo Directivo, la ANEF, como organismo central de este gremio, ha preparado para mañana a las 18,30 horas, en Amunátegui 356, una gran concentración de imponentes de Santiago y delegaciones de provincias.

En esta oportunidad se darán a conocer las observaciones que el actual reglamento ha merecido a una comisión especial designada para estudiarla y proponer las enmiendas que se estime necesario introducir, las que serán gestionadas después por la Directiva de los EE. Fiscales.

Petición al Ministro de Salubridad.— La ANEF envió también ayer una comunicación al Ministro de Salubridad, pidiéndole interponga su influencia para que la Caja de EE. Públicos y Periodistas, deje sin efecto un acuerdo reciente que dispone el otorgamiento de préstamos personales y otros beneficios con la renta antigua, o sea, prescindiendo de las rentas actuales acordadas por la Ley N.o 8,283 que rige desde julio último.

Para esto da a conocer las razones que tienen los imponentes para solicitar que no se disminuyan los legítimos derechos que la ley les otorga dentro de la cuota de beneficios que la institución puede concederles.

Por otra parte, agrega que si este acuerdo se deriva de la situación financiera, esto no tendría la fuerza de un razonamiento consistente, que la Caja ha recibido una fuerte suma, precisamente por la diferencia del primer mes de aumento y de los descuentos legales de julio a octubre inclusive.

Agrega finalmente que en apoyo a esta petición puede asegurar que la mayoría de los empleados fiscales tiene contraídos préstamos personales en la Caja, de modo que serían pocos los que estarían en situación de hacer uso de este beneficio en adelante.

EL CONFLICTO EN LA COMPAÑIA DE ELECTRICIDAD TIENDE A UN PRONTO Y DEFINITIVO ARREGLO

SEGUN DECLARACIONES DEL MINISTRO DEL TRABAJO, NO HAY TEMOR DE HUELGA, PUES LOS OBREROS Y LA EMPRESA SE HABRIAN COLOCADO EN UN TERRENO DE COMPRENSION

En la tarde de ayer entrevistamos al Ministro del Trabajo, don Mariano Bustos, a quien interrogamos sobre la situación inque se encontraba el conflicto planteado por los personales de la Compañía Chilena de Electricidad.

Nos manifestó el señor Bustos que los sindicatos de empleados y obreros insisten en su posición anterior, en el sentido de que el Gobierno se encargue de buscar la solución adecuada a este conflicto, revisándose de nuevo todas las peticiones.

El Ministro nos agregó que no hay temor de huelga en este servicio de vital importancia, ya que los obreros se han colocado en un terreno de comprensión. De manera que existen grandes probabilidades que este asunto se arregle en breve, pues la Empresa está también llana de contribuir a una fórmula definitiva de avenimiento.

Los representantes del personal manifestaron al Ministro que ellos por ningún motivo propician el alza de tarifas que está solicitando la Compañía, porque estiman que con sus entradas y utilidades, la Empresa está en situación de acceder a sus demandas sin gravar mayormente a la población.

Se le hizo presente al Ministro el profundo desagrado con que el personal conoció la noticia de medidas gubernativas al llamar a su Despacho el Ministro del Interior, a su colega el Ministro de Defensa conjuntamente con el Jefe de la Plaza

...cientes a tomar medidas para detener este movimiento.

Los Sindicatos Industriales y Profesionales, con el fin de que la opinión pública se dé exacta cuenta de los fundamentos de este movimiento, efectuarán el viernes próximo una gran concentración pública la que será radiada al país.

ALUMNOS DE FACULTAD DE QUIMICA ELIGIERON PRESIDENTE PARA 1946

Recientemente se han efectuado en la Facultad de Química y Farmacia de la Universidad de Chile, las elecciones para elegir presidente del Centro de Alumnos de esa Escuela durante el año 1946.

Resultó elegido por una apreciable mayoría el alumno del tercer año, don Mario Martínez Ahumada, quien tuvo como contendor al señor Roberto Gómez. El señor Martínez es un aventajado alumno de la Facultad, habiendo sido en los años anteriores delegado de curso, desde cuyo cargo desarrolló una brillante y efectiva labor.

CONSEJO DE GABINETE HABRA HOY A LAS 11

Hoy, a las 11 horas, se efectuará en el Palacio de La Moneda el habitual Consejo de Gabinete de los días miércoles.

Entre otros asuntos de interés nacional, el Consejo se preocupará de resolver diversas solicitudes de inclusión de proyectos en la actual Convocatoria Extraordinaria al Congreso Nacional.

CRUZ ROJA CHILENA

"Uno de mis primeros actos de Presidente fué fundar la Cruz Roja, cuya obra bendita durante la guerra, continúa en la paz".

MASARYK Presidente de Checoeslovaquia.

U. REPUBLICANA DE YUGOESLAVOS EN CHILE

La Unión Republicana de Yugoeslavos en Chile, haciendo suyo el triunfo electoral del Frente Nacional en la Patria, comunica a sus asociados y simpatizantes que hoy a las 22 horas, en radio La Americana CB 130, se transmitirá un programa alusivo a dicha victoria.

Harán uso de la palabra algunos miembros de la institución nombrada, destacando la personalidad del Mariscal Tito y las proyecciones de su política.

VISITA DE CORTESIA A S. E. REALIZO AYER DON GABRIEL TURBAY

El señor Gabriel Turbay, candidato del Partido Liberal a la Presidencia de Colombia, quien se encuentra de paso en nuestra capital, realizó ayer una visita de cortesía al Vicepresidente de la República, Excmo. señor Alfredo Duhalde, acompañado por el Embajador de Colombia, Excmo. señor Carlos Lozano.

El Primer Mandatario recibió a los señores Turbay y Lozano en audiencia especial, acompañado por el Canciller don Joaquín Fernández.

Se desarrolló una cordial charla, durante la cual se cambiaron ideas sobre la actualidad internacional y las relaciones chileno-colombianas.

461 MILLONES SERA PRESUPUESTO DE 1946 DE CORP. DE FOMENTO

El Consejo de la Corporación de Fomento de la Producción se reunió ayer, y después de un detenido estudio aprobó el proyecto de presupuesto para el año 1946.

El presupuesto total alcanza a la suma de 461 millones de pesos. Se destinan 24 millones de pesos para exploraciones petrolíferas en el primer semestre; 50 millones de pesos para la Compañía de Acero del Pacífico, en igual plazo y 92 millones de pesos para el plan de electrificación.

NOTICIAS DIVERSAS

MEJORAMIENTO DEL PROFESORADO.— El Rector de la Universidad de Chile, don Juvenal Hernández, conversó ayer detenidamente con el Vicepresidente, Excmo. señor Alfredo Duhalde, acerca de la situación producida con el proyecto de mejoramiento económico del profesorado, en lo que respecta a la Universidad, y que, como se sabe, fué vetado por el Gobierno.

PROBLEMAS DEL SINDICATO "NAUTILUS".—La directiva del Sindicato "Nautilus", de los capitanes, oficiales e ingenieros de la Marina Mercante Nacional, se entrevistó en la tarde de ayer con el Vicepresidente de la República, Excelentísimo señor Alfredo Duhalde Vásquez, a quien plantearon diversos problemas que les afectan. El Excmo. señor Duhalde prometió todo su apoyo para la solución de las dificultades.

AUDIENCIAS DE S. E.—Con el Vicepresidente de la República se entrevistaron las siguientes personas: los señores Renato Almarza y Ernesto Concha; don Adolfo Leyton, Alcalde de San Miguel, con el objeto de hacerle presente algunas necesidades de esa comuna; don Juvenal Hernández, Rector de la Universidad de Chile; el diputado don Roberto Gutiérrez y don Carlos Cruz Eyzaguirre.

ASISTIO A AUXILIO SOCIAL.— El Ministro del Interior, don Eliecer Mejías, concurrió a la sesión del Consejo de la Dirección General de Auxilio Social, especialmente invitado por este organismo, con el objeto de que se imponga de la labor que está realizando.

COMERCIO EXTERIOR.—Ayer se reunió el Consejo Nacional de Comercio Exterior, y estudió el presupuesto para el año próximo, materia que quedó pendiente para la próxima reunión.

CEMENTO A MAGALLANES.—El vapor "Viña del Mar" llevará un cargamento de cuatro mil sacos de cemento a Punta Arenas.

AZUCAR CUBANA.—El Director General de Agricultura, señor Manuel Casanueva, se ha dirigido a La Habana donde estudiará la posibilidad de la adquisición de azúcar en bruto en ese país, cuyo precio es más bajo que la peruana.

$20.000.— pueden ser suyos

A CAMBIO DE 20 PALABRAS

Gran Concurso de la Revista Selecciones

AUNQUE SELECCIONES es una revista relativamente nueva, es ya una de las publicaciones más leídas en Chile. Además de la edición en lengua castellana que circula en todo el mundo hispanoamericano, SELECCIONES se publica también en portugués, finlandés, sueco y árabe y tiene tres ediciones en lengua inglesa: una en los Estados Unidos, otra en la Gran Bretaña y otra en la China. La circulación conjunta de esas ediciones alcanza la cifra de 11.000,000 de ejemplares por mes, lo que convierte a SELECCIONES en la revista más leída en todo el mundo.

Casi todas las personas que leen un ejemplar de SELECCIONES se convierten inmediatamente en entusiastas lectores. ¿Cuáles son las características de SELECCIONES que atraen tantos millones de lectores? A SELECCIONES le interesa grandemente saberlo y por esto hemos decidido celebrar un concurso nacional abierto a todo el público lector.

¡Participe en este gran concurso!

Todos tienen oportunidad de participar en este gran concurso, que se reduce simplemente a que usted nos diga, en pocas palabras, por qué le gusta SELECCIONES. Si usted no ha leído todavía un ejemplar de SELECCIONES, ¿por qué no lo hace hoy mismo? Usted se deleitará con su lectura y al mismo tiempo tendrá oportunidad de ganar uno de los 422 premios, que suman un total de $95,000.00. Compre hoy el número de SELECCIONES de octubre y vea lo fácil que es ganar un premio hasta de $20,000.00.

422 Premios—$95,000.00 en total

Primer premio $20,000.—
Segundo premio $ 5,000.—
10 premios de $1,000.—cada uno
10 premios de $ 500.—cada uno
150 premios de $ 200.—cada uno
250 premios de $ 100.—cada uno

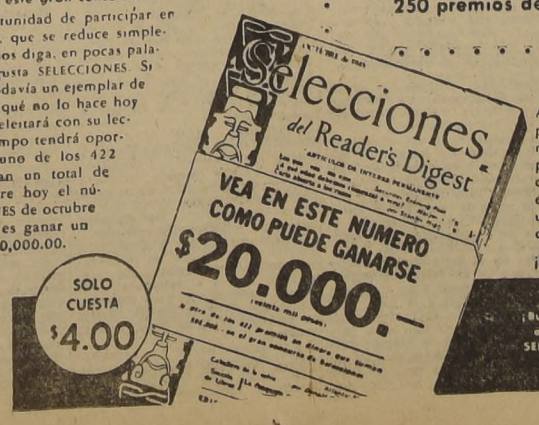

Al participar en este concurso, puede usted ganar uno de estos numerosos premios. Detalles completos, así como la hoja de participación necesaria para tomar parte en este concurso, los encontrará usted en el número de SELECCIONES de octubre ya a la venta.

¡BUSQUE SU EJEMPLAR HOY MISMO!

¡Busque su hoja de participacion en el numero de octubre de SELECCIONES . . . ya a la venta!

ERNESTO MEYER
FABRICA DE JUGUETES

SURTIDO FANTASTICO,

a precios muy bajos para comerciantes, sociedades, instituciones, sindicatos.

VEA NUESTRA EXHIBICION SIN COMPROMISO, O PIDA LA VISITA DE UN REPRESENTANTE.

Av. JOSE MANUEL INFANTE 1950.-Telf. 47100

AUMENTE SU CAPITAL

Adquiera un sitio urbanizado en el más hermoso sector residencial de Ñuñoa (Av. Larraín 6478). Grandes facilidades de pago, descuento especial a los pagos al contado.

OSSANDON, — NUEVA YORK 25

MUEBLES DE CALIDAD
Facilidades de pago
CATEDRAL 1037
AL LLEGAR A PLAZA DE ARMAS

Crushito dice:

¿Es Ud. bombero?

ENTONCES sabrá que los incendios sugieren calor, que el calor da sed y que la sed habla de Orange-Crush, su enemiga declarada. No hay sed que resista un momento a un delicioso trago de la favorita de todos.

Exclusividad para Chile
CIA. CERVECERIAS UNIDAS

Esta tarde realiza el Internado su certamen anual de atletismo

EN EL ESTADIO NACIONAL, A LAS 14.30 HORAS

En la pista del Estadio Nacional efectuará esta tarde su torneo anual de altetismo el Internado Barros Arana, campeonato para el cual sus alumnos seleccionados se han preparado especialmente.

El programa, que se iniciará a las 14.30 horas, es el siguiente, y se contemplará en él nada más que las pruebas finales, pues las eliminatorias ya se realizaron:

50 metros planos, final; 80 metros planos, final; 100 metros planos, final; 200 metros planos, final.

15 horas: Salto largo, infantil e intermedia; lanzamiento de la bala, división superior.

15.30 horas: Lanzamiento de la bala, intermedia e infantil; salto largo, división superior.

16 horas: Lanzamiento del disco, superior e intermedia; salto alto, infantil.

16.30 horas: Salto alto, superior e intermedia; 80 metros vallas, superior e intermedia; posta de 8 por 50 metros, infantil.

17 horas: Lanzamiento del dardo, intermedia y superior; lanzamiento de la pelota, división infantil; posta de 5 por 80 y posta de 4 por 100 metros.

La importante competencia que nos ocupa tendrá premios individuales y para el curso que, en el puntaje, se clasifique campeón.

La Asociación Atlética de Santiago controlará el torneo, a fin de oficializar las marcas que en él se obtengan. Asistirán, como jurados, los señores Fernando Renard, Alfredo Ovalle, Bartolomé Boné, Rubén Ramírez y Enrique Labra, además de los profesores señores Ernesto Sepúlveda, Herminio Molina y Orlando González.

ACTIVIDADES DE LOS INFANTILES DEL MAGALLANES

Hoy habrá reunión para los infantiles del Club Deportivo Magallanes, a las 19 horas, en calle Huérfanos N.o 1492.

El domingo próximo se jugarán los encuentros oficiales con Santiago Morning, en la cancha San Vicente, a las 9.30 horas, el conjunto de la primera división; a las 10.15, el juvenil, y a las 11.15, de la división especial.

El segundo equipo infantil definirá el empate con Unión Española, en la cancha que se avisará oportunamente.

Por no presentarse a jugar contra Unión Española, ha sido suspendido por dos meses el jugador del segundo equipo, Germán González.

En la última sesión se aceptaron como socios a los jugadores Luis Sánchez, Hernán Sanzana, Hernán Cornejo y Guillermo Vives.

Jugadores premiados en la sesión del día 8 resultaron Juan Armijo y Hugo Díaz.

En el torneo de 5 por lado, efectuado con motivo del 48.o aniversario del club, se clasificó ganador el equipo "Guacolda", integrado por los jugadores Eduardo, Sendra, Juan Armijo, Ismael Saavedra, Juan Donoso y Abraham Abusleme.

EL FUTBOL DE HOY EN LA CANCHA DEL CLUB PALAIS ROYAL

A las 15.30 horas de hoy en la cancha del Club Palais Royal, se efectuarán dos partidos amistosos de fútbol entre los primeros y segundos equipos del Depcrtivo Matadero y Fucae F.C.

Actuarán por el primer elenco del Fucae F.C.: Ramírez; Salas y Alarcón; San Martín, Morales y López; Montero, Montes, Aguirre, Muñoz y Díaz.

CORRESPONDENCIA PARA DIRIGENTES

A nuestra Sección Deportes ha llegado correspondencia para los presidentes de los clubes ciclistas Veloz y Daido. Los interesados pueden pasar a retirarla cualquier día de la semana, de 18 a 21 horas.

El segundo puesto lo ocupó el equipo "San Martín", constituído por Alfonso Figueroa, Renato Bustos, Mario Ortiz, Hugo Díaz y Germán Manzano.

En las carreras pedestres triunfaron Alfonso Figueroa y Javier Gálvez, con dos pruebas este último; segundos puestos ocuparon Carlos Cerón, Luis Muñoz y Heriberto Bastías. Los premios se repartieron en la sesión del jueves pasado.

T U R F

COMPETIDORES Y MONTAS PARA LAS PROXIMAS CARRERAS EN AMBOS HIPODROMOS

CLUB HIPICO

PRIMERA CARRERA.— 1.500 metros
3 Millarai 56, R. Cruzat.
4 Los Lagos 55, L. Céspedes.
2 Farani 54, J. F. Marchant.
1 Huinco 54, E. Asenjo.
5 Nurmi 52, L. Céspedes.

SEGUNDA CARRERA.— 1.500 metros
2 Cambridge 58, C. Cruz.
8 Eb 58, R. Cruzat.
3 El Cuando 58, H. Caballero.
5 Empujón 58, F. Gómez.
8 Hawker 58, J. F. Marchant.
1 Pinkerton 58, J. Ortiz.
12 Founder 53, G. Silva.
6 Sandor 58, F. Santander.
14 Bailarín 56, R. Morales.
11 Black Out 56, L. Díaz.
10 Broncino 56, H. Vergara.
13 Citecito 56, J. F. Vidal.
4 Huancayo 56, M. Ocampo.
7 Marius 56, P. Flores.

TERCERA CARRERA.— 1.500 metros
3 Astor 54, F. Santander.
7 Colpayo 54, J. Orellana.
6 Halconero 54, L. Díaz.
4 Figurín 52, H. Caballero.
5 Frenada 52, J. González.
2 Rancaguito 52, L. Valencia.
1 Polonia 50, G. Silva.

CUARTA CARRERA.— 1.300 metros
9 Rumor 63, L. Osorio.
11 Semita 60, M. Quezada.
6 Continental 57, J. Orellana.
5 Relato 57, H. Vergara.
7 Campeador 55, G. Vergara.
1 Femenina 55, H. Caballero.
10 Orate 55, L. Cruz.
12 Sándalo 54, B. Sandoval.
13 Kadiyano 53, M. Martínez.
3 Lanceta 53, J. Ortiz.
14 Hechizada 52, O. Castillo.
15 Linoly 52, C. Leiva.
2 Samos 52, H. Pizarro.
4 Súplica 52, G. Silva.
8 Union Jack 52, B. Sánchez.

QUINTA CARRERA.— 1.300 metros
11 Huiliche 62, M. Quezada.
12 Ricacho 62, J. Orellana.
2 Annapolis 60, P. Flores.
4 Sorbo 60, L. Osorio.
7 Kachipoker 57, L. Díaz.
6 Argonauta 55, J. F. Vidal.
14 Jancro 55, C. Cruz.
1 Perseguida 55, L. Valencia.
9 Adiós 53, M. Araneda.
3 Trenque 52, B. Sánchez.
10 Cachadina 51, R. Morales.
8 C. de Amor 50, H. Cabello.
5 Dinka 50, C. Giraldi.
13 N. and Day 50, N. N.

SEXTA CARRERA.— 2.000 metros
3 Capitán Blood 56, O. Vergara.
5 Cogotí 56, F. Gómez.
6 Copenhague 56, J. Ortiz.
1 Migajón 56, J. F. Marchant.
8 Milodón 56, L. Céspedes.
2 Rancaguito 56, M. Quezada.
7 Terek 56, C. Cruz.
4 Alpargata 54, L. Díaz.

SEPTIMA CARRERA.— 1.600 metros
8 Sobregiro 60, J. F. Marchant.
2 Quintulén 57, L. Díaz.
9 Insolente 55, V. González.
5 Pildorín 54, J. Ortiz.
7 Cockney 52, C. Cruz.
3 Sencillo 50, A. Vásquez.
1 Copy 49, J. F. Vidal.
10 Atropellador 47, L. Jara.
4 Jafet 47, J. E. Cruz.
6 Rayero 47, N. N.

OCTAVA CARRERA.— 1.600 metros
7 Habyek 57, G. Sepúlveda.
5 Zofero 57, V. González.
6 Prolán 55, C. Moreno.
1 Annapolis 54, P. Flores.
4 Rancaguina 54, M. Quezada.
3 Royal Ark 54, J. F. Vidal.
9 Tolhuaca 52, C. Cruz.
2 Cheuette 49, J. Ortiz.
11 Dahlia 47, L. Jara.
10 Ludendorff 46, H. Cabello.
8 Mamandurria 46, J. E. Cruz.

NOVENA CARRERA.— 1.600 metros
11 Itamaraty 59, L. Díaz.
15 Romeo 57, J. Olivares.
5 Boreal 56, O. Vergara.
10 Calingasta 55, R. Bustamante.
9 Enseña 55, M. Quezada.
12 Dicky 54, C. Moreno.
4 P. Negro 54, J. Olivares.
3 Tartufo 54, V. González.
16 Lovely 51, J. Ortiz.
8 Ciprés 50, L. Valencia.
14 Rimbombo 50, C. Cruz.
13 Lavándula 49, L. Osorio.
2 Tamandare 49, B. Sandoval.
7 El Mirador 48, L. Jara.
6 Radiante 48, J. F. Vidal.
1 [illegible] 47, J. F. Cruz.

HIPODROMO CHILE

PRIMERA CARRERA.— Premio SOLAMI.— 1.400 metros.— Serie A.
4 Carioca 56, L. Osorio.
12 C. Linda 54, A. Salazar.
6 Chattanooga 54, J. Cruz.
11 L. Negra 54, O. Valenzuela.
9 Mariscala 54, R. Cruzat.
2 Malmoe 54, H. Cabello.
13 Marichu 54, O. Castillo.
10 Marinela 54, V. González.
5 Mayari 54, R. Pacheco.
1 Parábola 54, R. Morales.
3 Princesa 54, L. Ponce.
8 Repetunda 54, C. Cruz.
7 Verona 54, H. Caballero.

SEGUNDA CARRERA.— Premio SOLAMI.— 1.400 metros.— Serie B.
10 Banca II 56, O. Valenzuela.
13 Colombina 54, R. Cruzat.
1 Citronella 56, C. Cruz.
2 Plowawa 56, L. A. Osorio.
6 Sabine 56, N. N.
3 Tableta 56, H. Cabello.
9 Bellona 54, E. Márquez.
11 Meica 54, E. Vega.
12 Malas Pulgas 54, P. Flores.
8 Morera 54, J. Orellana.
7 Palanca 54, A. Vásquez.
14 Parrillada 54, L. Tejos.
5 Rucalhue 54, R. Cárdenas.
4 Tiens Sing 54, J. Freire.

TERCERA CARRERA.— Premio SIRENA.— 1.200 metros.— 6.a Serie.
2 Micro 56, M. Araneda.
11 Bolonia 55, R. Cruzat.
15 San Carlos 56, J. Vidal.
9 Tardecita 55, R. Bustamante.
1 Zariza 55, J. Contreras.
8 Ametralladora 54, V. González.
14 Malvinas 53, M. Quezada.
5 Morio 53, L. Céspedes.
3 Don Adrián 51, H. Vergara.
13 Sottice 51, H. Cabello.
10 Patria Vieja 50, L. Osorio.
4 Carisima 48, J. Cruz.
6 Mi Doctor 47, L. Jara.
12 Rosetón 46, L. Valencia.
7 Weliosca 47, N. N.

CUARTA CARRERA.— Premio SIRENA.— 1.200 metros.— 5.a Serie.
7 Cautiverio 55, V. González.
2 Eslavonia 55, R. Cruzat.
8 Londres 53, J. Ortiz.
4 Chicoreo 52, C. Moreno.
5 C. que te Pillo 52, R. Pacheco.
3 Luneta 52, Jl. González.
8 Sátiro 52, R. Morales.
14 Boina Vasca 51, M. Araneda.
13 Dubara 51, L. Valencia.
11 Kika 51, P. Flores.
6 Loretana 51, L. Pérez.
12 Rapaz 51, A. Vásquez.
10 Elocuencia 50, J. Contreras.
1 Francolina 50, J. Cruz.
15 Merry Lass 50, J. Vidal.

QUINTA CARRERA.— Premio HIPODROMO CHILE (Clásico).— 2.000 metros.
2 Abarquero 59, L. Díaz.
1 Teodolito 59, F. Santander.
3 Effendi 50, A. Vásquez.

SEXTA CARRERA.— Premio SIRENA.— 1.200 metros.— 1.a Serie.
8 Loncopangue 59, V. González.
3 Spada 58, L. Araya.
1 Boyante 56, J. Contreras.
10 Aguilucho 53, P. Flores.
11 Lightning 53, L. Díaz.
6 Cuatrero 52, A. Vásquez.
4 Oasis 52, L. Jara.
9 Billarcito 49, H. Cabello.
2 Oro Purito 49, C. Cruz.
7 Karelia 48, J. Vidal.
5 Renaiquito 46, J. Cruz.

SEPTIMA CARRERA.— Premio SIRENA.— 1.200 metros.— 2.a Serie.
13 Destello 58, N. N.
11 Métrica 57, M. Quezada.
1 Traicionera 56, N. N.
3 M. Negra 55, A. Vásquez.
9 Tablón 55, J. Ortiz.
4 Buenas Noches 53, J. Vidal.
10 Federada 51, L. Díaz.
7 Merlan 51, R. Bustamante.
5 Mussolini 51, J. Cruz.
6 San Lorenzo 51, Jn. González.
12 Firestone 50, H. Cabello.
8 Jerarquía 50, R. Morales.
2 Puriña 50, L. Jara.

OCTAVA CARRERA.— Premio SIRENA.— 1.200 metros.— 4.a Serie.
7 Nurmi 56, L. Céspedes.
10 Chiguayhue 51, N. N.
1 Rotativa 55, H. Cabello.
5 Sauli 55, R. Pacheco.
8 Impetu 54, M. Quezada.
12 Item 54, R. Bustamante.
15 Aromo 53, P. Flores.
3 Caycay Viiú 53, Jn. González.
9 Johnny 53, R. Cruzat.
17 Pedrisca 52, M. Araneda.
4 Lanceta 53, N. N.
11 Mary Tood 53, L. Osorio.
2 Pretenciosa 53, L. Pérez.
6 Cuatro Reales 52, N. N.
16 Francachela 52, C. Moreno.
13 Tortuga 52, V. González.
14 Bondadosa 50, J. Vidal.

NOVENA CARRERA.— Premio SIRENA.— 1.200 metros.— 3.a Serie.
2 L'Eperón 61, C. Moreno.
7 Babor 55, A. Vásquez.
16 La Línea 55, N. N.
15 Alcamilla 54, R. Morales.
10 Camagüey 53, G. Vergara.
12 El Parquial 53, G. Sepúlveda.
6 Iracunda 53, R. Bustamante.
9 Mister Poneta 53, N. N.
4 Adriana 53, N. N.
5 As de Oro 52, Jl. González.
1 Paloquito 52, O. Martínez.
11 Splendid 52, Jn. González.
14 Como Rifle 51, J. Cruz.
13 Peligrosa 51, R. Pacheco.
3 Bisagra 50, C. Cruz.
8 Katita 49, L. Pérez.

Alivio!

Con su 2.o team, Badminton puede tomar desquite de su derrota con U. Española

JUEGAN MAÑANA EN SANTA LAURA, POR EL TORNEO DE SEGUNDA DIVISION PROFESIONAL. — COLO COLO CON U. CATOLICA. — PROGRAMA COMPLETO

En el programa que se cumplirá mañana por la 17.a fecha del torneo de la Segunda División Profesional, se destaca el encuentro que protagonizarán Unión Española con Badminton, este último que ocupa actualmente uno de los lugares de privilegio de la competencia.

La programación que anuncia esta dirigente, es la que consignamos en seguida:

ESTADIO NACIONAL

16.30 horas: Santiago con S. National; árbitro, señor D. Morales.

17.45 horas: Colo Colo con U. Católica; árbitro, señor A. Morcillo; director de turno, señor Raúl Selián.

ESTADIO SANTA LAURA

16.30 horas: Magallanes con U. de Chile; árbitro, señor H. Cornejo.

17.45 horas: Badminton con Unión Española; árbitro, señor J. White. Director de turno, señor Rodolfo Retamales.

PUNTAJE ACTUAL

Da la siguiente ubicación:

1.o Green Cross, con 21 puntos; 2.o Badminton, con 19; 3.o Colo Colo, con 17; 4.o Audax, con 16; 5.o Magallanes y U. Católica, con 15; 7.o Unión Española, con 14; 8.o S. National y U. de Chile, con 10, y 10.o Santiago, con 9 puntos.

Un torneo nacional de básquetbol entre escolares primarios

COMIENZA EL 17

El día 17 del presente se inaugurará en esta capital, como número extraordinario de la revista de gimnasia del II Sector Escolar de Santiago, el quinto campeonato nacional escolar de basquetball que organiza la Federación Deportiva Escolar Primaria de Chile.

Concurrirán a este campeonato veintisiete delegaciones de norte a sur del país, trayendo los equipos masculinos y femeninos clasificados campeones invictos de sus respectivas regiones.

La Federación ha confeccionado ya el fixture de los partidos del citado campeonato, que se realizará por doble eliminatoria, de acuerdo con las normas olímpicas.

Los partidos se realizarán en la cancha oficial de la Escuela N.o 20 de Santiago, Huasco-Los Nidos, en la tarde del sábado 17, cambiándose luego a las canchas de las Escuelas N.o 150 y 6, y otros a la Universidad de Chile.

La Federación ha obtenido ya de la Empresa de los Ferrocarriles del Estado y del Ferrocarril de Antofagasta a Bolivia, las rebajas de pasajes para las delegaciones, y el lunes 12 llegó a ésta la de Iquique, siguiéndole las de Taltal, Copiapó y Coquimbo.

Preside la delegación de Iquique, campeona de 1944, el señor Clodomiro Pizarro, y la integran la profesora señorita Raquel Millas y el profesor señor Néstor Retamal y ocho jugadores y ocho jugadoras de los mejores clubes escolares de la provincia. La delegación de Taltal, campeona dos años consecutivos de la provincia de Antofagasta, está presidida por los profesres Ruperto Soto, Walter Zeballos y los señoritas Belia Vallejos y Etelvina Guerra e integrada por competidores seleccionados de Taltal, Antofagasta y del equipo vicecampeón regional "María Elena".

La Dirección General de Educación Primaria ha donado los dos primeros premios de este campeonato, para el equipo de damas y de varones, que se clasifiquen campeones invictos, y numerosos deportistas, casas comerciales y particulares han obsequiado también valiosos estímulos, destacándose los de Fábrica de Pelotas "El Cabrito", árbitros Hnos. Makouzy; Club "Barcelona"; Casa La Americana; Liceo Lastarria; Casa Muzzio; don Horacio Godoy I; don Luis Tirado Gordillo; Club Deportivo Colonia Agrícola Peñaflor; Club Colombia; Club Ferroviario; Maletería Manfredini; don Jorge Alfaro (Inspector Escolar V Sector); don Adrián Jara (Inspector Escolar II Sector); don Miguel Ruz (Inspector Escolar II Sector), y otros cuya nómina se dará a conocer en breve.

COLO COLO F. C.

Del boletín oficial que nos ha enviado Colo Colo F. C. para su publicación:

"El sábado 24 del presente se efectuará el homenaje que rendirá Colo a S. E. el Vicepresidente de la República y Director activo de la institución, señor don Alfredo Duhalde, como reconocimiento por la ayuda que ha dispensado desde sus altas funciones al fútbol nacional y por la labor que ha cumplido como dirigente activo de Colo Colo.

Este homenaje consistirá en un almuerzo popular, que se realizará en el local del Estadio Nacional, y a él concurrirán, aparte del Excmo. señor Duhalde, los miembros del Consejo Consultivo de Colo Colo, Ministros de Estado, altos funcionarios de la Administración, dirigentes deportivos etc.

Las adhesiones a este almuerzo, al que podrán concurrir no sólo los socios activos de la institución, sino también los simpatizantes de ella y deportistas en general; se reciben desde esta fecha en la sede social de Colo Colo, San Pablo 1265, fono 80806, y en el Casino del Estadio Nacional y el valor de ellas es de $ 30.

La directiva de Colo Colo nos encarga citar para hoy, a las 19 horas, en el local del club a las siguientes personas, que integran la comisión organizadora de esta manifestación:

Vega Central: Maximiliano Hartard y Albino Hidalgo.

Mercado Central: Bernardo Lizana y Dionisio Arcos.

San Diego y Avenida Matta: Juan Beherán, Enrique Guendelman, Clemente Andrade y Armando Aravena.

Ejército: General Ramón Cañas M., Comandante Ramón Alvarez y Comandante Jorge Cañas.

Carabineros: capitanes Ernesto Clavería y Ramón Fuentealba.

Vestex: Eugenio Rioseco.

Hospitales y Servicios Médicos: Dres. Carlos Haupt, Humberto Verdugo y Emilio Deik.

Tribunales y Juzgados: Adolfo Rojas L., Washington Bravo, Guilermo Garcés y Alfonso Castro.

Ferrocarriles del Estado: Alejandro Iriarte Millán y Hugo Méndez T.

Bancos y Cajas: Pedro Freeman, Silvestre Sorondo, Ignacio Bravo, Eugenio Pertier y Agustín Jaque

Municipalidad de Santiago. Julio Cabello y Leonidas Bravo.

Ministerio de Hacienda: señor Víctor Muñoz.

Caja Nacional de EE. PP.: Raúl Astaburuaga.

Cía de Electricidad: Francisco Lorca, Atilio Ovalle y Luis Reyes.

Investigaciones e Identificación: Andrés López de I.

Servicio de Prisiones: Capitán Eduardo Murillo.

Casa García: José Luis Vergara.

Varias noticias sobre deportes

UNION SAN PABLO.— Mañana a las 21 horas, en Baquedano N.o 781, se efectuará una velada con la que inaugura sus actividades el Departamento Cultural de este instituto.

CENTRAL FLORISTA. —Desea tomar en arriendo una cancha o sitio apropiado para la práctica del fútbol. Las solicitudes deberán enviarse a calle Moneda N.o 1128.

FUTBOL.— Numerosas instituciones de barrios se han inscrito en el torneo especial de fútbol que prepara la administración de las canchas ex Canódromo, y que tendrá como estímulo principal una placa de plata donada por Sir E. Millington Drake. Mañana, a las 18.30 horas, se efectuará una reunión de delegados de los clubes participantes.

VOLLEY-BALL. — Con tres encuentros, que se cumplirán hoy a las 21 horas, se inicia el campeonato de clausura de 1945. Los matches estarán a cargo de Vida Sana con Gimnasia y Deportes, segundos elencos; Vida Sana con U. Católica, segundos elencos, y Asociación Cristiana de Jóvenes con U. Católica, primeros equipos.

DESAFIO.—El Deportivo Santiago Universo desea actuar en fútbol frente a clubes locales o de los alrededores. Las bases deberán solicitarse a calle Santa Rosa N.o 1508.

MANIFESTACION. — Los directores y socios del Club Deportivo Universidad Católica ofrecerán, el jueves próximo, una manifestación en honor de Sergio Molinari, integrante del quinteto superior de basketball, con motivo de su matrimonio. Las adhesiones se reciben en la secretaría de la U. C.

PARTIDOS AMISTOSOS. — El Unión Chile-Argentina derrotó el domingo, con su primer elenco, al Margozzini F. C., 9 por 1. En los preliminares también venció con el segundo y tercero, por 7 a 1 y 3 a 2.

—El team de división especial del Club Durán Rivas se impuso al Modernic Decor, por 2 a 1; perdió con el juvenil por 3 a 1 y venció con el team infantil, por 2 a 1.

—En el lance que protagonizaron los primeros elencos del Newell's Old Boys y Juventud Aurora, venció aquél por 2 a 0.

—Juventud de Matta se presentó frente al Deportivo Bata, empatando a 1 gol. En los preliminares, a cargo de los segundos y terceros equipos, venció el Bata por 2 a 0 y 3 a 1, respectivamente.

—A un gol por lado empataron los equipos superiores del Aliro González y Pudahuel F. C.

EN TORNEO ESPECIAL DE FUTBOL SE IMPUSO TEAM DEL "OLIMPICO"

En el campeonato cuadrangular de fútbol organizado por el Deportivo Roberto del Río y que contó con la participación de los clubes Olímpico, Jorge Meléndez y Azócar, se registraron los siguientes resultados:

Primera división, 1.o Olímpico; 2.o Roberto del Río, y Azócar.

Segunda división: 1.o Roberto del Río; 2.o Azócar.

Tercera división: 1.o Roberto del Río; 2.o Olímpico.

UNA CITACION

La directiva del club Roberto del Río ha convocado a una reunión general, para hoy a las 21.30 horas, en calle Fariña N.o 461.

INGELSAC (1) MIR (0)

Por el certamen de división de honor de la Liga Inter Comercial de Fútbol de Santiago, se enfrentaron ayer los conjuntos representativos del Ingelsac y Mira, venciendo aquél por la cuenta mínima, tras una brega que reunió atrayentes alternativas.

SERVICIOS DE BENEFICENCIA Y ASISTENCIA SOCIAL

PROPUESTAS PUBLICAS

HOSPITAL RAMON BARROS LUCO

PABELLON PARA INFECTO CONTAGIOSOS AGUDOS — TERMINACION DE LOS EDIFICIOS

Se solicitan propuestas públicas para la terminación del Pabellón de Infecto Contagiosos del Hospital Ramón Barros Luco, cuya obra gruesa se encuentra terminada.

Bases y antécedentes en el Departamento de Arquitectura de la Dirección General de Beneficencia, Mac Iver N.o 541, sexto piso, de 2.30 a 4.30 P. M.

Las propuestas se abrirán en el citado Departamento el Martes 4 de Diciembre próximo a las 3.30 P. M.

Sólo se entregarán antecedentes hasta 10 días antes de la fecha de la apertura de las propuestas, y, de acuerdo con la ley N.o 7,211, se exigirá a los interesados la inscripción en el Registro de Contratistas del Colegio de Arquitectos, en 1.a categoría.

SANTIAGO, 8 de Noviembre de 1945.

EL SECRETARIO GENERAL

Una interesante revista habrá en la E. Normal N.o 1

GIMNASIA, DEPORTES Y DANZA, EL SABADO PROXIMO

La Escuela Normal N.o 1 ha preparado para el sábado próximo una importante revista de gimnasia, deportes y danza, que se efectuará en el Estadio de la Escuela de Carabineros, ubicado en Antonio Varas 1842, a las 17.30 horas.

Lo que se procura con esta presentación, que sin lugar a dudas alcanzará un franco éxito, es demostrar el grado de progreso a que han legado las alumnas de esta Escuela Normal, a la vez que reunir algunos fondos para adquirir materiales deportivos.

Para el espectáculo a que hacemos referencia, las entradas están en venta en la Escuela Normal N.o 1, Compañía 3150, y su valor es de $ 5. Se ha invitado de manera especial al profesorado del establecimiento y ex alumnas.

ULTIMA CHANCE SE DARA A LOS JUGADORES DEL MAGALLANES

EN EL MATCH DEL DOMINGO PROXIMO

Con motivo de las últimas y deficientes presentaciones cumplidas por el equipo profesional de fútbol del Club Deportivo Magallanes, anoche se reunió extraordinariamente la directiva de la entidad albiceleste y se presentó una moción en el sentido de sancionar a los players Martín, Epeloa, González, Méndez y Alcadiz, con pasarlos a la reserva y sin sueldo, moción que no fué aceptada, por el momento, con el objeto de dar una última chance al cuadro en el match que sostendrá el domingo frente a Everton por la competencia oficial. Esto se les comunicará a los players en una sesión especial que se realizará esta tarde. Además, los entrenamientos de cancha, en lo sucesivo, serán controlados por miembros del directorio.

CITACIONES

CLUB ALIRO GONZALEZ.— Junta general hoy a las 21.30 horas, en calle Olivares N.o 1643.

CLUB DE RAYUELA AURORA DE CHILE.— Reunión general mañana a las 21.30 horas, en su secretaría.

DEPORTIVO PAUL AGDUNATE.— Asamblea general hoy a las 20.30 horas, en calle Carmen 1855.

UNION SAN PABLO. —Junta general hoy a las 21 horas, en su secretaría.

LAUTARO RIQUELME F. C. —Asamblea general hoy a las 21 horas, en calle Roberto Espinoza N.o 924.

CLUB CICLISTA CHACABUCO.—Junta general hoy a las 21 horas, en el local de costumbre.

CARLOS WALKER F. C.— Asamblea general, el domingo a las 13 horas, en calle Aurora Mira N.o 800.

ALUMNOS DEL I. PEDAGOGICO VAN A CHILLAN EL 17

El equipo de basketball del Instituto Pedagógico de la Universidad de Chile hará una presentación en Chillán, el sábado próximo, a las 22 horas, en donde enfrentará al seleccionado de la provincia de Ñuble, en disputa del trofeo "Intendencia de Ñuble".

La delegación metropolitana partirá por el expreso del mismo día sábado.

B O X

ANOCHE EN EL CAUPOLICAN

E. Cruz y L. Ochoa protagonizaron la mejor pelea

VENCIO POR PUNTOS CRUZ

Los aficionados santiaguinos llenaron por completo las aposentadurías del Caupolicán, con motivo de realizarse anoche en dicho local la rueda semifinal del Campeonato Nacional.

La mayoría de los encuentros fueron violentos y del agrado del público.

La sorpresa de la noche la constituyo la derrota de José Castro por el santiaguino Cornejo, quien se perfila como el posible campeón peso mosca.

Otra victoria que también fué muy comentada fué la del peso liviano Vicuña, que venció al excelente Francino.

En el intervalo fué presentado Guillermo Fuentes, suplementero que va a Buenos Aires a participar en la Maratón de los Barrios, organizada por el "Gráfico". Fué muy aplaudido.

RESULTADOS GENERALES

Damos a continuación el desarrollo de los encuentros realizados:

CATEGORIA MOSCA.— José Castro (Campeón) versus Eduardo Cornejo (Santiago). — Venció Cornejo por puntos.

Había expectacion por este combate. Los dos primeros rounds fueron peleados en forma estrecha y en medio de la sorpresa de los fanáticos que creían en la victoria fácil de Castro.

La última vuelta fué favorable a Cornejo, en las primeras acciones. El santiaguino, valiéndose de sus izquierdos rectos, seguidos de derechos a la cara, se impuso sobre el fuerte campeón.

El jurado declaró vencedor por puntos a Cornejo.

La victoria del santiaguino produjo enorme entusiasmo, pues se creía seguro el triunfo de Castro.

Cornejo logró imponerse por su rapidez y precisión.

CATEGORIA GALLO.— Francisco Barría (Corral) versus Celestino González (Campeón).— Venció González por puntos.

Barría hizo frente desde los primeros golpes con valentía y decisión, pero la experiencia de González se impuso. González contrarrestó los ataques y se adjudicó el primer round.

Barría en el segundo round reaccionó y fué al ataque constantemente, golpeando de preferencia con izquierdos a la cara. Celestino González, más sereno, contrarrestaba los ataques de su rival, pero sin lograr sacar una ventaja apreciable.

En el 3.er round se realizan fuertes cambios de golpes en los que González para a su adversario con izquierdos rectos a la cara y rápidos cambios de golpes al cuerpo.

Barría no desmayó en ningún momento y con valentía hizo frente, pero tuvo que doblegar su defensa ante Celestino González, que fué declarado vencedor por puntos.

Barría realizó una excelente performance.

CATEGORIA PLUMA. — Manuel Videla (Naval) versus Mario Valdés (Santiago).— Venció Videla por puntos.

Se inició esta pelea en forma violenta por parte de ambos contendores. Sin embargo Videla se mostró mas seguro, castigando con precisión especialmente en los cambios de golpes.

Valdés al iniciarse el segundo round se impuso con arremetidas de izquierdos y derechos a la cara. Videla respondió con habilidad con derechos en plena cara, haciendo retroceder al santiaguino. Antes de terminar el round, Valdés reaccionó y respondió con derechos a la cara.

En forma enérgica combatieron ambos púgiles el 3.er round. El santiaguino aprovechó excelentes ocasiones, pero Videla se mostró más sereno, especialmente en el contragolpe y pudo dominar por su rapidez.

Fué declarado vencedor por puntos Videla, a pesar que el santiaguino le hizo una fuerte resistencia.

CATEGORIA LIVIANO. — Oscar Francino (Vicecampeón) versus Guillermo Vicuña (Ferroviario).— Venció Vicuña por puntos.

En el primer round hubo mucho finteo, pero al finalizar la vuelta Francino se impuso, imponiéndose con un fuerte derecho a la cara que hizo retroceder a su adversario.

Vicuña se mostró más activo en el 2.o round. Sin embargo, las acciones fueron muy parejas.

En el 3.er round y último de esta pelea, Vicuña persiguió a su contendor con éxito, logrando aplicarle repetidos izquierdos a la cara, seguidos de derechos de lleno y precisos.

El público aplaudió con entusiasmo el fallo del jurado que declaró vencedor por puntos a Vicuña.

Fué una pelea que agradó a los "fanáticos".

CATEGORIA MEDIOMEDIANO. — José Valenzuela (campeón) v. Mario Guerra (Valparaíso). Venció Valenzuela por puntos.

Cloroformo inició el ataque en el primer round, con ángulos de izquierda y derecha a la cara y al cuerpo, claro que como siempre en forma desordenada. Al finalizar el primer round, Guerra reaccionó, pero sin lograr ventaja.

En el 2.o round, Valenzuela quiere terminar el match y ataca en forma desordenada, tanto al cuerpo como a la cara, pero no consigue doblegar la energía de su rival quien mostró excelentes condiciones de peleador.

En el tercer round, ambos trataron de definir la lucha, atacándose con violencia. A pesar de la energía de Valenzuela, Guerra no desmaya y alcanza continuamente con su izquierda la cara del porteño.

El jurado declaró vencedor por puntos a Valenzuela. La actuación de Guerra fué brillante y en todo momento pudo controlar sus ataques. Fué superado por el mayor empuje del campeón.

CATEGORIA MEDIO. — Oscar Calderón (Santiago) v. Francisco Reyes (Militar). Venció Reyes por puntos.

Tan pronto se inició el match Reyes localizó su izquierda, doblando a su rival, quien, en forma milagrosa no cayó.

Calderón hizo frente, pero segundos antes de terminar el round, el santiaguino cayó K. D. por la cuenta de 2 segundos. La campana salvó a Calderón del K. O.

Reyes en el 2.o round continúa su ataque, y en forma inteligente, consigue cruzar a su rival con rápidos izquierdos a la cara.

Calderón inicia el tercer round con decisión, pero sólo saca partido en los cuerpo a cuerpo pues a larga distancia Reyes localiza izquierdos y derecho con precisión al cuerpo y la cara, haciendo sangrar al santiaguino en abundancia por la nariz.

Terminó el combate con el triunfo por puntos de Reyes.

CATEGORIA PESADO.— Valentín Camus (Naval) v. Adán Amigo (Militar). Venció Camus por K. O. T. al tercer round.

Desde los primeros golpes se notó la superioridad de Camus, quien demostrando su experiencia logró burlar los ataques del valiente Amigo, quien cayó K. D. dos veces en el primer round.

En el segundo round Amigo trató de conquistar el terreno perdido, pero Camus atacando con fuertes golpes abajo y derechos a la mandíbula lo hizo caer nuevamente por la cuenta de 2 segundos. Amigo se incorporó y siguió peleando, pero sin chance alguna.

Amigo entró a pelear el tercer round en estado groggy. Camus con golpes abajo hizo caer a Amigo, quien al incorporarse, el referee lo retiró, declarando vencedor por K. O. T. a Camus, al tercer round.

CATEGORIA MEDIOPESADO. — Eulogio Cruz (seleccionado) v. Lucas Ochoa (Naval). Venció Cruz por puntos.

Como siempre, Cruz entró desde los primeros golpes a pegar, y en forma desordenada. Sin embargo hizo caer a Ochoa sin cuenta.

Ochoa sorprendió a Cruz y lo derribó, y antes que se levantara le castigó nuevamente. Se produjo el foul y el referee suspendió el combate por unos segundos hasta que Cruz se repuso. Siguió el combate y Cruz dominó nuevamente.

El segundo round fué sensacional. Cruz volvió al ataque e hizo caer a su rival por dos veces. Ochoa se incorporó y con gran valentía localizó su derecha haciendo caer a Cruz. El seleccionado esperó la cuenta hasta los 5 segundos. Incorporado dominó nuevamente.

La tercera vuelta fué peleada en forma violentísima. Cruz, demostrando excelente preparación en sus golpes de derecha e izquierda, consiguió derribar a Ochoa por dos veces. Ochoa haciendo derroche de valentía se enfrentó a su tenaz rival, quien lo mantuvo groggy durante todo el match.

Fué declarado vencedor por puntos, Cruz.

Este match ha sido uno de los más interesantes del Campeonato y posiblemente uno de los mejores de este último tiempo.

Cruz se mostró un elemento de gran valía; pasó por momentos difíciles y supo reaccionar. Este joven tiene gran porvenir en el box, y estamos seguros que en el Campeonato de Buenos Aires sabrá desempeñar e en forma brillante.

CATEGORIA MEDIOPESADO. — Ramón Sanhueza (Concepción) v. Caupolicán Sánchez (Aviación). Venció Sanhueza por puntos.

Sanhueza, adelantándose a los ataques de Caupolicán, logró dominarlo en el primer round.

En el 2.o round, Caupolicán empleó su sistema de ataque consiguiendo dominar al representante de Concepción.

Caupolicán inició el tercer round, con golpes abajo pero Sanhueza no desmayó y sorprendió varias veces a Sánchez. Caupolicán no retrocedió en ningún momento y mantuvo su ataque. Sin embargo, al finalizar la vuelta, Sanhueza se impuso.

Fué declarado vencedor por puntos el representante de Concepción.

J. Louis se dispone a enfrentar a Conn

LOS ANGELES, 13. — (U. P.).—El campeón mundial de peso completo, Joe Louis, dijo hoy estar "demasiado verde" para hacer más de dos rounds de guantes con sus sparrings partners al iniciar su entrenamiento para la pelea por el título mundial con Billy Conn, el año próximo.

Louis pesó 99 kilógramos al iniciar su entrenamiento, cambiando golpes con Gene Fenton ante 1.000 fanáticos en el gimnacio local.

Louis sale esta noche para San Francisco donde ofrecerá una exhibición

EL HIJO DE DAVID MILLS ACTUO EN LA GUERRA

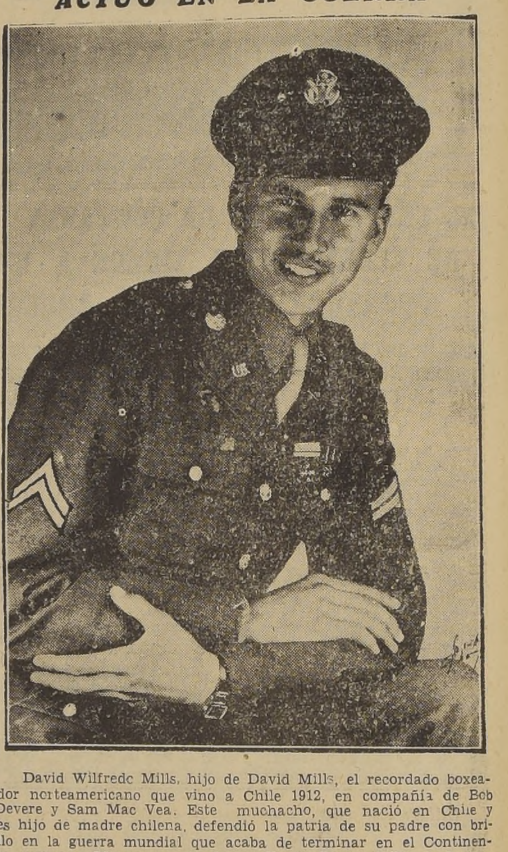

David Wilfredc Mills, hijo de David Mills, el recordado boxeador norteamericano que vino a Chile 1912, en compañía de Bob Devere y Sam Mac Vea. Este muchacho, que nació en Chile y es hijo de madre chilena, defendió la patria de su padre con brillo en la guerra mundial que acaba de terminar en el Continente europeo. Ofrecemos esta fotografía de David Wilfredo luciendo el uniforme militar de los Estados Unidos.

Es una primicia para nuestros lectores. Ofrecemos la fotografía de David Wilfredo Mills. ¿Recuerdan ustedes este nombre? Seguramente que no, pero nosotros lo daremos a conocer. Se trata de un hijo de Dave Mills, el boxeador norteamericano que vino a Chile en 1912 en compañía de los famosos púgiles Bob Devere y Sam Mac Vea, boxeadores contratados para difundir el arte de la defensa propia en nuestro país. Mills se quedo en Chile, después de hacer una excelente campaña. Al poco tiempo instaló un gimnasio que fué famoso por la calidad de los aficionados que concurrían a practicar el arte de la defensa propia.

David Mills se casó en Chile con una chilena y tuvo un hijo, el que presentamos en la fotografía que reproducimos. Es chileno este David Wilfredo Mills que nació el 5 de mayo de 1922, y ahora viste el uniforme del ejército de los Estados Unidos.

Hemos sabido que David Mills ya viejo y retirado del ring recuerda con cariño a Chile, en donde dejó muy buenos amigos.

Entre las peleas famosas que realizó Mills en Chile están las de Heriberto Rojas y Luis Angel Firpo, a quien ganó por puntos. Esta pelea se realizó en 1919.

A principio de la década del 20, el gimnasio en que enseñaba David Mills, se veía lleno de aficionados y profesionales. Mr. James I. Miller, vicepresidente de la United Press, costeaba los gastos de este gimnasic, y entre los alumnos más destacados figuraba el campeón de peso pesado de Chile Adolfo Eugenin.

Ahora Mills, el viejo, está en Oakland, California, en un puesto dado por el Gobierno de los Estados Unidos, y su hijo David, aunque es de mayor estatura que su padre, está con un mes de permiso en los Estados Unidos (California), para regresar de nuevo a Europa al servicio del Ejército norteamericano. Este joven chileno, en una carta recién recibida, recuerda a Chile, su patria, con gran cariño.

DOLORES DEL RIO EN "LAS ABANDONADAS"

Dolores del Río, la actriz mexicana que más alto ha llegado en renombre internacional, ya que tuvo a sus pies a los directores y a los productores de Hollywood y pudo escoger a su capricho los más bellos papeles que los más grandes autores escribieron para personajes femeninos, como: la dulce Evangelina, de Longfellow; la pasionada Ramona, o la abnegada heroína de "Resurrección", de León Tolstoi. Sin embargo, ella misma confiesa que jamás tuvo un papel tan magnífico, tan profundo, tan lleno de posibilidades, como el que ha brindado Emilio Fernández en "Las Abandonadas", la obra más intensa y conmovedora que actriz alguna haya nunca llevado a la pantalla.

En "Las Abandonadas", Dolores del Río vive, con una versatilidad que solamente pueden alcanzar las actrices privilegiadas, un papel múltiple, que viene a ser la más dura prueba a que una artista puede someterse.

"Las Abandonadas" es la mejor película de Dolores del Río, la prueba más difícil de toda su carrera, y el triunfo más completo que haya alcanzado en la pantalla como actriz y como mujer.

"ALBORADA EN FRANCIA" EN AMBAS FUNCIONES DEL LUX

Sigue dándose en el Teatro Lux la hermosa y sentimental comedia de Alvaro Puga Fisher "Alborada en Francia", otro éxito de este autor nacional y que ha significado un suceso de interpretación para la Cía. que encabezan Alejandro Flores, Rafael Frontaura Eloissa Cañizares y María Luisa Robledo, hábilmente secundados por Pedro Aleandro, Jorge Sallorenzo, María Teresa Squella, María Elena Gerner y Humberto Onetto.

Cada uno de estos artistas que ahora dominan a la perfección sus roles, sabe sacarle el máximo de partido a las muchas situaciones dramáticas, y de emoción que tiene la obra inteligentemente matizadas con otras muy cómicas y de buen humor.

Alvaro Puga Fisher con "Alborada en Francia" ha demostrado ser un autor que conoce todo el mecanismo teatral y que mueve a sus personajes con maestría no dando en ningún momento la sensación de cansancio o de arbitrariedad.

"Alborada en Francia" se repite en las dos funciones de hoy.

MAÑANA ESTRENA EL METRO "CAMPANAS DEL DESTINO"

En las funciones de mañana, Matinée, vermouth y noche, presentará el Teatro Metro una nueva producción de la Metro-Goldwyn-Mayer, intitulada "Campanas del destino". Esta película, totalmente hablada en castellano, sin un solo título que distraiga la atención del auditorio, trae como intérpretes principales a Judy Garland y Robert Walker.

Judy Garland, en "Campanas del destino" interpreta un rol nuevo, presentándonos la personalidad de una mujercita joven que sabe amar y la aman. Sin usar jamás, en toda la película, el tesoro de su voz de cantante, Judy Garland se afirma solamente en sus méritos de artista interpretativa y logra, sin esfuerzo, colocarse a la altura de las más grandes intérpretes de la alta comedia en el cine. Junto a Judy, en su rol estelar, por primera vez, Robert Walker cristaliza también una labor artística digna de los más fogueados veteranos de la pantalla.

"Campanas del destino" es un moderno poema de amor, de ensueño, de esperanza y, sobre todo de juventud. Su historia es sencilla, de una sencillez humana.

"Campanas del destino" se estrenará mañana en el Teatro Metro, bajo localidades numeradas que se encuentran en venta desde hoy, desde las 10 de la mañana a las 10 de la noche.

CIA NACIONAL DE TEATROS S.A. CHILENA

LOS MEJORES ESPECTACULOS — HOY — EN LOS MEJORES TEATROS

CENTRAL FONO 33555
3, 6.15 y 9.45 P. M.
SEMILLA DE ODIO
Anne Baxter
(Sólo mayores)

SANTA LUCIA FONO 61379
3, 6.15 y 9.45 P. M.
El idilio que toda América canta.
NOSOTROS...

CONTINENTAL FONO 69735 — **CERVANTES** FONO 88569
3, 6.15 y 9.45 P. M.— ¡En ambos teatros!
"DOS ANGELES Y UN PECADOR"
Pedro López Lagar y Zully Moreno.
(Sólo mayores)

ORIENTE FONO 41345
6.10 y 9.40 P. M.
"DOS ANGELES Y UN PECADOR"
Pedro López Lagar.

ALCAZAR FONO 80122
6 y 9.40 P. M.
"EL FANTASMA HELADO"
Lon Chaney.

ALAMEDA FONO 91234
6.30 P. M. Concierto Sinfónico Popular.
9 P. M.— "MORENA OBSCURA" Y "UNA FAMILIA EN APUROS"

PORTUGAL FONO 51473
5.30 y 9 P. M.
"MORENA OBSCURA"
— y —
"Una Familia en Apuros"

IMPERIO ESTADO 239 AGUSTINAS 867 FONO 32627

CIA. DE COMEDIAS COMICAS LEGUIA-CORDOBA
6.30 y 10 P. M.
"CUANDO ADAN JUGABA AL POKER"
Chistosísima creación de LUCHO CORDOBA.

LAS EMISORAS EN CASTELLANO DE LOS EE. UU.

WLWS-1	15.20 meg.	19.74 metros	18.00 a 20.15
WLWS-2	11.71 meg.	25.61 metros	18.00 a 20.15
WLWK	6.08 meg.	49.34 metros	20.30 a 1.15 A. M
WLWO	17.80 meg.	16.85 metros	18.00 a 18.45 P. M
	9.59 meg.	31.28 metros	19.00 a 1.15 A. M
WCRC	11.83 meg.	25.36 metros	19.30 a 24.00 horas
WRUS	9.70 meg.	30.93 metros	19.30 a 2.00 A M
WRUW	17.75 meg.	16.90 metros	19.30 a 21.15 P. M
	6.04 meg.	49.67 metros	21.30 a 2.00 A. M

MIERCOLES

18.00 NOTICIAS.
18.05 Comentario de Actualidad.
18.15 La Hora del Niño.—M. Rubini.
18.30 Tommy Dorsey y su Orquesta.
19.00 NOTICIAS.
19.15 Habla Hollywood
19.30 Desfile de las Américas.
20.00 NOTICIAS.
20.05 Comentario por Vicente Tovar.
20.15 Música.
20.30 Preguntas y Respuestas.
21.00 NOTICIAS.
21.10 Comentaristas norteamericanos.
21.15 Néstor Chavres y Orquesta Panamericana.
21.45 Habla Fábregat
22.00 El Mundo desde Radio City.
22.30 Música del Nuevo Mundo.
23.00 NOTICIAS.
23.15 Música.
23.30 Compositores norteamericanos.
24.00 NOTICIAS.
0.15 Música.
1.00 NOTICIAS
1.10 Comentaristas norteamericanos.
1.15 Néstor Chavres y Orquesta Panamericana.
1.45 Celso Vega Quartet.
2.00 Fin de la transmisión.

INSTITUTO DE EXTENSION MUSICAL — UNIVERSIDAD DE CHILE

TEATRO ALAMEDA - HOY A LAS 19 HORAS

ORQUESTA SINFONICA DE CHILE

Director: VICTOR TEVAH — Solista: RUTH GONZALEZ

"SINFONIA INCONCLUSA", de SCHUBERT

OBRAS DE ROSSINI, FALLA, URRUTIA BLONDEL Y OTROS MUSICOS

PLATEA $ 8 — BALCON $ 5 — GALERIA $ 2.

FILM MUSICAL CHILENO DE EXITO

MARGARITA LECUONA, la excelente cantante y compositora interpretando su melodía "BABALU", número de extraordinario relieve en la producción nacional "MUSICA EN TU CORAZON", que realizó Miguel Frank, bajo la supervisión de José Parnés, según argumento de Miguel Munizaga.— Distribuirá ALVAREZ, GIMENEZ & CIA. LTDA.

"LA CASA DE LOS FANTASMAS" SIGUE EN EL T. BALMACEDA

El alegre conjunto de revistas que encabeza el aplaudido actor chileno, Adolfo Gallardo, sigue representando con todo éxito la espectacular, vistosa y comiquísima revista intitulada "La casa de los fantasmas", obra que desde su estreno ha venido llenando la amplia y popular sala del Balmaceda

Amparito Baier, Lisette Lyon Carmen de la Cruz, Anita Beltrán, Dora Barahona, la pareja de bailes acrobáticos Irenne and George, el dúo Betty y Gloria, Gabriel Araya, Joel Bejarano, y demás elementos del conjunto de Adolfo Gallardo, lucen brillantemente en las interpretaciones de la revista "La casa de los fantasmas".

Para hoy, se anuncia nuevamente esta misma revista y para el viernes el estreno de una obra graciosísima intitulada "Aquí la están dando".

BRITISH BROADCASTING CORPORATION

HORA CHILENA

De 12.00 a 12.30 — 18.025 megs. — 16.64 metros
De 18.00 a 18.15 — 15.43 megs. — 19.44 metros
De 19.00 a 23.30 — 9.41 megs. — 31.88 metros
12.04 megs. — 24.92 metros
De 19.00 a 23.45 — 7.28 megs. — 41.21 metros

12.00 Boletín de Noticias.
12.15 Radio Gaceta. (repetición).
18.00 a 18.15 Servicio especial. Anuncios. Boletín de Noticias. Discos. Fin del servicio especial.
19.00 Noticias en títulos. Anuncios. Resumen del programa de hoy.
19.15 Conjunto de Jack Byfield. (1a. parte).
19.30 Comentarios por Salvador de Madariaga.
19.45 Conjunto de Jack Byfield (2a. parte)
20.00 Boletín de Noticias.
20.15 Rusia, por Alexander Werth Green.
20.30 Recital de óboe, por Horace
20.45 Thomas de Quincey, por Mervyn Saville. Charla
21.00 Evolución de la Orquesta.
21.15 Radio Gaceta.
21.30 Orquesta de la BBC.
22.00 Boletín de Noticias.
22.15 Comentarios por Salvador de Madariaga (repetición)
22.30 Recital por Thomas Armstrong, en el Organo del Christ Church Catedral de Oxford.
22.45 Radioteatro "Radar", segunda parte.
23.15 Boletín de Noticias.
23.30 Epílogo. Resumen del programa para mañana. Himno Nacional.
23.45 Fin de la transmisión.

ATRACCIONES EN EL TAP ROOM

Angelillo, el cantante flamenco, ha impuesto sus condiciones de estilista en sus diversas interpretaciones que son diariamente aplaudidas en ed escenario del Tap Room. Lo acompaña con eficiencia el guitarrista Pepe Molina. Además actúa el Trío Moreno y Elba Miramar, conjuntamente con las orquestas de Ojeda y Claussi.

Se anuncia para pasado mañana a Andrés Falgás, y para unos días más, la llegada del prestigioso conjunto mexicano Lupe y sus Huastecos.

ROTATIVO CLUB DE SEÑORAS

MONJITAS 743 — Tel.: 33550

HOY

"LAS LLAVES DEL REINO"

y un estreno mexicano:

"LA MONJA ALFEREZ"

con María Félix, José Cibrián y Angel Garraza.

Mañana: "LA AMADA INMOVIL" y "TE QUIERO PARA MI"

LAS REVISTAS EN EL TEATRO-ESTADIO CHILE

Continúa actuando en el escenario del Teatro-Estadio Chile la Cía. de Revistas que dirige Pepe Harold. El público que diariamente asiste a este espectáculo frívolo, aplaude los diversos números y la presentación de los diversos cuadros revisteriles. Para las dos funciones de hoy se anuncia la repetición de la espectacular revista titulada "Manicomio Universal", que ha gustado y que sirve de lucimiento para todo el conjunto.

"SIEMPRE LLEGO TARDE", EN MATINEE Y NOCHE DA GARCIA LEON

La compañía que dirige Joaquín García León, la más completa y homogénea dentro de su género que ha venido a Chile en los últimos años, finalizará su brillante temporada en Santiago, el 22 del presente, después de haber estrenado un gran número de obras que nuestro público ha sabido valorizar a través de las brillantes interpretaciones de cada uno de los integrantes de esta compañía.

Hoy a las 11 horas, habrá una extraordinaria matinée familiar, poniéndose en escena, al igual que en la noche, pues no hay vermouth, la graciosísima comedia en tres actos de Carlos Llopis, "Siempre llego tarde", que fué estrenada anoche con gran éxito y en la cual actúa la mayoría de las primeras figuras. Esta misma obra se repetirá mañana jueves tarde y noche.

El viernes en la noche, se hará el gran estreno de "Boda gitana", de Montero y Guillén, con comentarios musicales de Moreno Torroba y una lujosa presentación escénica.

INTERES POR LA LLEGADA DE CIA. DE REVISTAS AL LUX

Una noticia que ha sido recibida con verdadero júbilo por los aficionados al género revisteril es la que anuncia el debut para el 24 del mes en curso en el Teatro Lux, de la Gran Cía. de Revistas del Teatro Casino de Buenos Aires y en la que forman más de sesenta artistas de gran cartel en la Argentina.

Una de las grandes atracciones de esta Cía., que dirige el célebre autor argentino Ivo Pelay, es la presencia en el conjunto del famoso Alberto Castillo, el número más cotizado de Buenos Aires que viene por primera vez a Chile, en donde goza de gran prestigio por sus grabaciones, que son las de mayor venta.

Entre las vedettes merecen destacarse Thelma Carló y Alba Regina. Viene también Severo Fernández, actor cómico. En la Cía. vienen otras cinco vedettes, ocho actores cómicos y un cuerpo de segundas tiples compuesto por 24 bailarinas.

EL CIRCO "LAS AGUILAS HUMANAS"

En la pintoresca ciudad de San Fernando, debuta esta noche el gran circo "Las Aguilas Humanas", que se encuentra cumpliendo una exitosa jira por las provincias del sur. El público sureño tendrá oportunidad de conocer en esta jira a todos los grandes artistas del elenco de este circo chileno, de la empresa Cóndor.

"CUANDO ADAN JUGABA AL POKER"

Las dos funciones de hoy en el Imperio, se darán con la graciosa obra de la cual es autor Pepe Rojas, que lleva por título "Cuando Adán jugaba al poker", que se ha mantenido en el cartel con la aprobación de todo nuestro público asistente a las simpáticas interpretaciones escénicas de Córdoba y su conjunto. Como decimos, hoy, en tarde y noche, se repite esta chistosa comedia chilena.

LA FIESTA DEL AÑO

Como ya es tradicional, los empleados del teatro Caupolicán celebran año a año su función de beneficio con un festival que por sus proporciones merece el título de "La fiesta del año". Para este año, dicha fiesta se ha fijado para el sábado 1.o de diciembre próximo y en ella actuarán, además de los mejores artistas de radio, teatro y cine, las 10 más destacadas orquestas que se encuentran en la capital.

CORDOBA ESTRENA EL SABADO

La compañía Córdoba-Leguía anuncia un estreno para el sábado. Se trata de un picaresco y gracioso vodevil titulado "Si mi mujer supiera lo que hago" original de Darwin Camacho y Fernando Benavides, autores argentinos. Lucho Córdoba está preparando con esmero esta obra donde él hace una creación festiva y su conjunto tendrá ocasión de especial lucimiento.

BORCOSQUE FILMARA NUEVAMENTE EN CHILE

En el próximo mes de diciembre llegará a Chile, el director cinematográfico chileno Carlos Borcosque, a fin de dirigir una película de ambiente sureño. Se sabe que aún no tiene escogida la obra que adaptará al cine, pero ha leído muchas obras chilenas que pueden servirle para la filmación de una bellísima producción.

REAL TELEFONO 65555 — **SANTIAGO** TELEFONOS 32888 y 33444

TEATROS DE LA COMPAÑIA CHILENA DE ESPECTACULOS

Matinée a las 3
Tarde a las 6.30
Noche a las 9.45

Reestreno en copia nueva de uno de los más grandes films de la cinematografía moderna de Leo Film:
"CUMBRES BORRASCOSAS"
(Mayores de 15 años)
por Laurence Olivier y Merle Oberón.
Noticiario y Variedades.

Matinée 3 P. M.
Tarde 6.30 P. M.
Noche 9.45 P. M.
(Sólo para mayores)
La eminente actriz DOLORES DEL RIO, con Pedro Armendáriz, bajo la dirección de Emilio Fernández, en:
"LAS ABANDONADAS"
Complemento: Sinopsis de "México de mis recuerdos" y Noticiario Paramount.

VICTORIA

El Rotativo de lujo funciones a la 1.15, 3.15, 5.15, 7.15 y 9.20.
Ibarra presenta la sensacional película de box:
"LOS REYES DEL RING"
de SULLIVAN a JOE LOUIS
para mayores y menores
NOTA: la última función de la película de fondo empezará a las 10 P. M.

HOY METRO BANDERA 141 • TELEFONO 83361
3PM · 6.15 · 9.30PM

ULTIMO DIA!
Música del Corazón
Película Metro Goldwyn Mayer
MARGARET O'BRIEN
JOSÉ ITURBI
JIMMY DURANTE
JUNE ALLYSON
HUGH HERBERT
Una Producción de HENRY KOSTER
Dirigida por HENRY KOSTER
Producida por JOE PASTERNAK
ESTA PELICULA NO VOLVERA A EXHIBIRSE EN SANTIAGO HASTA DESPUES DE 30 DIAS DE ABANDONAR EL TEATRO METRO
TODA HABLADA EN CASTELLANO
Para adultos y menores de 15 años
MATINEE
Precio único $ 6.—
Vermouth y noche
Platea ... ... $ 10.—
Balcón .. ... 6.—
Metro Goldwyn Mayer

mañana

¡Tenían una cita para casarse... y él ni siquiera sabía el nombre de ella!

¡Es una historia tan deliciosa como la primavera, y tan emocionante como el mismo amor!

CAMPANAS del DESTINO
Película Metro Goldwyn Mayer
TODA HABLADA EN CASTELLANO
JUDY GARLAND
ROBERT WALKER
con JAMES GLEASON
Metro Goldwyn Mayer

"LA COMEDIA DE LA FELICIDAD"

El Teatro de Ensayo, anuncia para la semana próxima la obra maestra del dramaturgo ruso Nicolás Evreinoff, titulada "La comedia de la felicidad". Este autor, vastamente conocido como escenógrafo, director, actor y autor teatral, es un verdadero revolucionario del arte escénico. En la comedia que abordará el Teatro de Ensayo de la Universidad Católica, que dirige Pedro Mortheiru, el autor explica con gran calor humano los problemas de la felicidad, ofreciendo una obra evolutiva y modernista. Esta función se dará el martes en el Teatro Municipal.

DUPLIQUE SU DINERO

a corto plazo, adquiriendo un sitio urbanizado con sólo $ 12,750 al contado, el saldo grandes facilidades, en el Nuevo Sector Residencial de Av. Larraín 6478.

OSSANDON. — NUEVA YORK 25

GUIA DEL ESPECTADOR — TEATROS, CINES Y VARIEDADES

TEATROS

BALMACEDA — Artesanos número 541 — Teléfono número 85768 — Vermouth y noche: Cía. Nacional de Revistas Adolfo Gallardo. En escena la casa de los fantasmas.

IMPERIO — Estado número 239 — Teléfono número 32627 — Vermouth y noche.— Cía. Leguía-Córdoba: Cuando Adán jugaba al póker.

LUX — Huérfanos número 1180 — Teléfono número 87630 — Vermouth y noche: Alborada en Francia.

MUNICIPAL — Agustinas esq. San Antonio — Teléfono N.o 83904 — Compañía García León.— Matinée: Siempre llego tarde; Vermouth: Copella. Noche: Siempre llego tarde.

CINES

ALAMEDA — Delicias número 2987 — Teléfono 91254 — Vermouth: Concierto Sinfónico Popular. Noche: Morena obscura y Una familia en apuros.

ALCAZAR — Avenida Brasil número 478 — Teléfono N.o 80122 — Vermouth y noche: El fantasma helado.

ANDES — Avenida Irarrázaval número 437 — Teléfono N.o 43811 — Vermouth y noche: Casablanca y La tragedia de Louis Pasteur.

AVENIDA — Av. Vicuña Mackenna N.o 624.— Teléfono número 84066 — Vermouth y noche: Feliz y enamorada y Una familia en apuros.

APOLO — Victoria número 768 — Teléfono número 51746 — Cerrado por reparación.

AVENIDA MATTA — Av. Matta número 618 — Teléfono número 51458 — Rotativo: La monja Alférez, La bomba y Te quiero para mí.

ALMAGRO — Plaza Almagro — Teléfono número 83425 — Rotativo: La monja Alférez, Te quiero para mí, Una familia en apuros y Noticiario Universal 9

AMERICA. — Ñuble número 390 — Teléfono número 52443 — Rotativo: Senda primitiva, La monja Alférez, Apuesta afortunada y Aventuras de Aguilucho 5.a.

BAQUEDANO — Plaza Baquedano — Teléfono número 35050 — Matinée, vermouth y noche: El gran Makakikus y La favorita de los dioses.

BRASIL — Plaza Brasil — Teléfono número 80306 — Vermouth y noche: Los mosqueteros del rey y Rosa la revoltosa.

BOLIVAR — Tarapacá número 761 — Rotativo: Feliz y enamorada y A través del Pacífico.

BLANCO ENCALADA. — Av. Blanco 2860.— Teléfono N.o 91787. Rotativo: Te quiero para mí, El cowboy y la dama y La bomba.

CAPITOL — Avenida Independencia N.o 224 — Teléfono 89581 — Rotativo: Su adorable enemiga, Campana silenciosa y Valle de Tenessee

CAUPOLICAN — San Diego número 858 — Teléfono número 85912 — Vermouth y noche: Aurora de sangre y El diablo dijo no.

CARRERA — Av. Bdo. O'Higgins N.o 2151 — Teléfono N.o 86685 — Matinée, vermouth y noche: El gran Makakikus y La favorita de los dioses.

COUSIÑO — San Ignacio número 1249 — Teléfono número 89657 — Rotativo: Tras la fama, Tahití, Isla de amor y Agregados.

CERVANTES — Matías Cousiño N.o 134 — Teléfono N.o 88589 — Matinée, vermouth y noche: Dos ángeles y un pecador.

CLUB DE SEÑORAS — Monjitas N.o 743 — Teléfono número 33550 — Rotativo desde las 17 horas: La monja Alférez y Las llaves del reino.

COLON — San Pablo esquina Matta — Teléfono número 90577 — Vermouth y noche: Morena obscura y Una familia en apuros.

CHILE — Avenida Recoleta número 4104 — Teléfono número 60728.— Rotativo: Sus suegras de Barza Azul, Accidente afortunado y Aventuras de Aguilucho.

CENTRAL — Huérfanos número 930 — Teléfono número 33555 — Matinée, vermouth y noche: Semilla de odio.

CONTINENTAL — Plaza Bulnes N.o 41 — Teléfono número 60735 — Matinée, vermouth y noche: Dos ángeles y un pecador.

DIEZ DE JULIO — Av. 10 de Julio número 419 — Teléfono 80836 — Rotativo: Allá en el Rancho Grande y Desaparece una dama.

DELICIAS — Avenida Bernardo O'Higgins — Rotativo: La bomba, El general murió al amanecer y Puerto de los fantasmas.

DIECIOCHO.— Dieciocho 14.— Teléfono 83778 — Vermouth: Cita en los cielos. Noche: Concurso de Mejoral.

ESMERALDA. — San Diego número 1035 — Teléfono 64803 Rotativo: El cowboy y la dama, El fantasma helado y La amada inmóvil.

EXCELSIOR. — Av. Independencia 1010.— Teléfono 64631. Rotativo.

FRANKLIN — San Diego número 2117 — Teléfono número 50754 — Rotativo: Te quiero para mí, Amores de ayer, El fantasma helado y 11.a Legión de los centauros.

HOLLYWOOD — Avenida Irarrázaval N.o 2960 — Teléfono 42389 — Vermouth y noche: La extraña pasajera y La pasión manda.

IDEAL CINEMA — Mapocho número 4117 — Teléfono número 92188 — Rotativo: Cita en los cielos, Seis suegras de Barba Azul y Agregados.

IMPERIAL — San Diego número 1344 — Teléfono número 51112 — Rotativo: Su adorable enemiga, Una familia en apuros y Jornada sangrienta.

INDEPENDENCIA — Av. Independencia número 373 — Teléfono 63705 — Rotativo: La amada inmóvil, El cowboy y la dama, El fantasma helado y La flecha negra 3.a.

ITALIA — Av. Bilbao esquina Av. Italia — Teléfono número 41883 — Rotativo: El cowboy y la dama, La amada inmóvil y El fantasma helado.

JO FRANCO — Carrascal número 4604.— Teléfono número 92705. Rotativo: Qué verde era mi valle, El camino trágico y Seis suegras de Barba Azul

METRO — Bandera con Unión Central — Teléfono número 83361 — Matinée, vermouth y noche: Música del corazón.

MANUEL RODRIGUEZ — Plaza M. Rodríguez — Teléfono N.o 60959 — Rotativo: La monja Alférez, El fantasma helado, La bomba, Jinete en botón y Escuela de bobos.

MIAMI — Huérfanos número 1048 — Teléfono número 85815 — Rotativo: La sombra de una duda.

MINERVA — Chacabuco número 478 — Teléfono número 91464 — Rotativo: Al compás de Broadway Mosqueteros del rey Túnel fatal, 11.a Legión de los centauros y Noticiario inglés.

MIRAFLORES.— Miraflores 378. — Teléfono 30909. Sesiones continuadas: Aurora de sangre y El diablo dijo no.

MONUMENTAL — Av. Bdo O'Higgins N.o 3943 — Teléfono 91555 — Rotativo: La monja Alférez Los mosqueteros del rey y Melodía ranchera.

NACIONAL — Av. Independencia N.o 801 — Teléfono N.o 63568 — Rotativo: La monja Alférez, Te quiero para mí, Mañana morirás y Aventuras de Aguilucho.

NOVEDADES — General Korner esq. Av. Portales.— Teléfono 94594.— Vermouth y noche: La amada inmóvil y Dumbo.

NUNOA — Avenida Irarrázaval N.o 1706 — Teléfono N.o 43152 — Rotativo: La monja Alférez, La sombra funesta y Adorable enemiga.

ORIENTE — Av. Providencia esq. P. Valdivia — Teléfono N.o 41345. — Vermouth y noche: Dos ángeles y un pecador.

O'HIGGINS — San Pablo esq. Cumming — Teléfono número 86929 — Rotativo: Feliz y enamorada Las llaves del reino y Agregados.

PORTUGAL — Av. Portugal con 10 de Julio — Teléfono N.o 51473 — Vermouth y noche: Morena obscura y Una familia en apuros.

PRINCESA.— Av. Recoleta número 345 — Teléfono número 85202 — Rotativo: Su adorable enemiga y El estranguador.

PRINCIPAL. — Ahumada número 165 — Teléfono N.o 83572 — Rotativo: Viva México, Canto a las praderas y Noticiarios.

PROVIDENCIA — Avenida Manuel Montt N.o 6 — Teléfono 46073 — Rotativo: Las llaves del reino y La amada inmóvil.

RECOLETA — Avenida Recoleta N.o 897 — Teléfono N.o 63874 — Rotativo: Las llaves del reino, El cowboy y la dama y Noticiario RKO

REPUBLICA — Av. República número 239 — Teléfono N.o 93613 — Rotativo: Aurora de sangre y Mosqueteros del rey.

REAL. — Compañía número 1040. — Teléfono número 65555 — Matinée, vermouth y noche: Cumbres borrascosas.

RADIO CITY. — Huérfanos número 1055. — Teléfono número 66421 — Rotativo: El general murió al amanecer.

RIALTO — Avenida Pedro de Valdivia N.o 3346 — Teléfono 41667 — Rotativo: La amada inmóvil, La bomba, Dumbo y Nuevos ciudadanos.

SANTIAGO.— Merced número 839. — Teléfono número 32888 — Matinée, vermouth y noche: Las abandonadas.

SANTA LUCIA — Av. Bdo. O'Higgins esquina San Isidro Tel. 61379.— Matinée, vermouth y noche: Nosotros.

SELECTA. — Chacabuco número 1178 — Teléfono número 92194 — Rotativo: La amada inmóvil, Cita en los cielos y Agregados.

SAN MIGUEL — Avenida Central N.o 1202. — Teléfono N.o 53275 — Cerrado.

VALENCIA. — Plaza Chacabuco.— Teléfono número 61557.— Vermouth y noche: El prisionero de Zenda, Allá en el rancho grande y 4.a de La flecha negra.

VICTORIA — Huérfanos esq. San Antonio — Teléfono N.o 30021. — Rotativo: Los reyes del ring.

EDICION DE 14 PAGINAS

LA NACION

(EMPRESA PERIODISTICA "LA NACION", S. A.)

ULTIMA PAGINA DE ESTA EDICION

AGUSTINAS 1269.— CASILLA 81 D. — SANTIAGO DE CHILE, MIERCOLES 14 DE NOVIEMBRE DE 1945 — P[illegible] O EN TODO EL PAIS: UN P[illegible]

Actividades Gremiales

Gremios que citan

SOCIEDAD OO. MUNICIPALES.— Esta institución ha citado para hoy a las 19 horas a una interesante reunión de directorio y delegados, en el local de calle Libertad 644, a fin de tratar diversos puntos que requieren la presencia de todo el directorio y de los delegados.

FED. DE PASTELEROS.—Mañana a las 19 horas, se reunirá la Junta Central de esta Federación, en el local de calle Rosas 1432, a fin de tratar las visitas que se han efectuado a diversos establecimientos, para exigir el fiel cumplimiento del nuevo tarifado de la Industria, y a la vez, para abordar los diversos problemas a que está abocado el gremio en la actualidad.

ASOC. ARTISTAS AFICIONADOS.— Hoy a las 21 horas, este organismo celebrará una reunión de delegados de los diversos cuadros artísticos de Santiago, a objeto de tratar la cuenta de las gestiones hechas ante la Dirección de Informaciones y Cultural.

CHARLA RADIAL.— Mañana a las 14 horas, por intermedio de CB 70 Radio Santa Lucía, en la audición "Diario del Pueblo", se dirigirá a la opinión pública, el Subsecretario General interno de la CTCH., don Carlos Godoy, quien se referirá al conflicto ferroviario y a la actual situación de la Empresa.

DUEÑOS DE DEPOSITOS.— El Sindicato Profesional de estos comerciantes, llevará a efecto mañana a las 15 horas, una reunión general de socios, en el local de calle Puente 682, a fin de tratar y abordar diversos asuntos que son de interés para la buena marcha de la institución y a la vez, para tratar varios temas de interés para estos comerciantes.

CONCENTRACION OBRERA. —La Federación Nacional Industrial de la Construcción, llevará a efecto mañana a las 19 horas, una amplia concentración gremial, en el local de calle Rosas 1432, a objeto de escuchar la cuenta que se dará acerca de las gestiones que se han verificado con los representantes patronales, para obtener el salario mínimo de la industria. A la vez, en esta ocasión, el Consejero de la CTCH., don Luis Sandoval, dictará una charla, acerca de sus impresiones de la lucha del pueblo argentino contra la actual dictadura que impera en ese país.

COMITE DEL GREMIO GRAFICO.— El Comité Nacional pro Caja Unica de Previsión del gremio Gráfico, ha convocado para mañana a las 17 horas, a un desfile, con el fin de dar a conocer a las autoridades, el deseo de los gráficos de querer contar a la brevedad posible, con una Caja de Previsión social propia.

TENDRAN HOY REUNION COMER. AMBULANTES

La Unión de Comerciantes Ambulantes de Chile celebrará hoy a las 20 horas una reunión general ordinaria de socios, en el local de calle Bascuñán Guerrero 55, a fin de tratar variados temas que son de suma importancia para los asociados de este organismo.

En esta ocasión el directorio de esta Unión dará cuenta de las diversas diligencias que se han efectuado ante las autoridades correspondientes en bien de la colectividad.

LOS CHOFERES Y COBRADORES CONTARAN CON SU BONIFICACION

Ayer se firmó en la Dirección General del Trabajo, un acta firmada por representantes de los choferes y cobradores de autobuses y micros y de los empresarios, actuando en nombre del Gobierno, el señor Arturo Escudero Otárola, con la cual se pone fin al conflicto que se había suscitado en torno a la entrega de fondos acumulados por los $ 0.30 por litro de bencina, que deben ser entregados al gremio de los choferes y cobradores que están cobijados en la Federación Provincial de estos trabajadores de la locomoción colectiva de pasajeros.

Estos fondos, que suman $ 2.235,000 serán invertidos en la adquisición de un bien raíz para los choferes y cobradores y en una gratificación de $ 400 que será entregada a todos los que trabajan en este gremio.

LA REUNION DE HOY

Por otra parte y frente a las peticiones de mejoramiento económico de los choferes y cobradores, hoy a las 19 horas, se reunirán en una interesante reunión, los representantes de los choferes y cobradores a fin de encontrar un medio que tienda a solucionar de una vez por todas el problema económico del personal. A esta reunión, asistirán dirigentes de la Confederación de Trabajadores de Chile quienes en todo momento han estado coadyudando para que las dificultades que se han presentado, sean solucionadas armónicamente.

HOY SE REUNIRAN LAS COMISIONES PRO BAJA DE LAS SUBSISTENCIAS

Hoy a las 18.30 horas están citados en el local de la CTCH. calle Santo Domingo 1837, las comisiones de planificación y organización que se encuentran trabajando en la campaña pro baja de las subsistencias, comisiones que han sido designadas entre dirigentes de los diversos organismos políticos, sindicales, mutuales y femeninos.

En la reunión de hoy se estudiará el plan de acción a desarrollarse a través del país y la forma de planificar este movimiento que tiende a conseguir de parte del Supremo Gobierno la baja de los artículos más indispensables para la vida diaria.

FERROVIARIOS DE LOS ANGELES APOYAN LAS PETICIONES SOCIALES

Frente al conflicto suscitado entre la Empresa de los Ferrocarriles del Estado y la Federación Ferroviaria, que representa al gremio en general, el Consejo Directivo Nacional de la CTCH, ha recibido en el día de ayer un telegrama desde la ciudad de Los Angeles, cuyo texto es el siguiente:

"Los Angeles, 12 de noviembre 1945.—Unión de Obreros Ferroviarios en gran asamblea acordó completo apoyo a las peticiones económicas y sociales presentadas por la Federación Industrial Ferroviaria".— Carvajal, presidente; Salazar, secretario.

CONF. MUTUALISTA CELEBRARA HOY UNA INTERESANTE REUNION

Hoy a las 14.30 horas se reunirá la Mesa Directiva de la Confederación Nacional Mutualista, en el local de calle Vergara 325, con el fin de abocarse a diversos puntos que son de suma importancia para la buena marcha de las instituciones que están adheridas a este organismo mutual.

En esta reunión se conoceran los informes de la comisión organizadora del Cuarto Congreso Nacional Mutualista de 1946, y de la Comisión de Finanzas. Además, el presidente nacional dará cuenta de su jira a las provincias del sur y de su participación en el Congreso Regional de Angol, al cual concurrieron delegaciones de diversas ciudades del sur del país.

CONSEJO NACIONAL CTCH. SE REUNE HOY

Extraordinariamente se encuentra citado hoy a las 19 horas el Consejo Directivo Nacional de la Confederación de Trabajadores de Chile, en el local de calle Santo Domingo 1837, a fin de tratar los diversos conflictos y huelgas que hay en la actualidad en el país y a la vez, para tratar en forma detenida el problema creado a los ferroviarios. Con este objeto se cita además a todos los dirigentes de las Federaciones nacionales de industrias.

La Bolsa de Nueva York

ANGLO CHILEAN NITRATE

NUEVA YORK, 13.— (UP). — Los bonos de la Anglo Chilean Nitrate y Co. del 4 1|2 por ciento de emisión de 1967, no se cotizaron.

ACCIONES Y BONOS

NUEVA YORK, 13.— (UP). — Los valores que se mencionan a continuación se cotizaron a los siguientes precios:

Allied Chemical, 186 1|4; American Can, 102 1|4; American Foreign Power, 7 3|4; American Metals, 34 7|8; American Radiator, 16 3|4; American Smelting, 59 7|8; American Tel. y Tel., 194; American Tobacco "B", 90 3|4; American Woolen "B", 26 1|4; Anaconda Copper, 40; Andes Copper, 17 1|2; Armour Delaware Pref., no se cotizó; Armour III (A), 14; Atlantic Gulf Westindies, 41 3|4; Atlas Corporation, 21 5|8; Bendix Aviation, 60 3|4; Bethlehem Steel, 95 1|4; Canadian Pacific, 15 7|8; Case Threshing Machine, 43 1|2; Cerro de Pasco Copper, 42 1|4; Chile Copper, 40 1|2; Chrysler Motors, 127; Columbia Gas, 10 1|2; Consolidated Edison, 33 1|8; Continental Can, 46 1|2; Continental Steel, 40 3|4; Cuban American Sugar, 21 1|2; Du Pont de Nemours, 188 1|4; Eastern Airlines, 96; Eastman Kodak, 219 3|4; Electric Power y Light, 17 1|2; General Electric, 48 1|8; General Food, 53 1|2; General Motors, 73 5|8; Gillete, 23 7|8; Goodyear Rubber, 62 1|4; Hudson Motors, 29; International Business Machines, 221; International Harvester, 92; International Nickel, 36 1|4; International Tel. y Tel., Domestic, 27 1|8; International Tel. y Tel. Foreign, 27 3|8; Kennecott Copper, 45 1|2; Kroger Grocery, 47 7|8; Lambert Corporation, 42; Lehmann Corporation, 53 1|4; Lockheed, 34; Loew, 32 1|8; Lone Star Cement, 65; Missouri Kansas Texas Acc. Pref., 37 3|4; Montgomery Ward, 73; National Cash Register "A", 39 3|4; National Lead, 32 3|4; New York Central, 28 7|8; North American Corporation, 28 3|8; Otis Elevator, 32 1|8; Pacific Gas Electric, 45 3|4 Pan American Airways, 21 5|8; Paramount Pictures, 42 7|8; Patiño Mines, 18 1|2; Pennsylvania Railroad, 42 5|8; Phillips Pet, 55 5|8; Public Service New Jersey, 26 3|4; Radio Corporation, 15 5|8; Reo Motors Voting Trust Cert., 24 1|2; Socony Vacuum, 16 3|4; Southern Railways, 82 3|8; Standard Brands, 45; Standard Oil California, 46 5|8; Standard Oil Indiana, 43; Standard Oil New Jersey, 68 58; Swift and Co., 38 5|8; Swift International, 33 1|8; Texas Corporation, 58 1|4; Texas Gulf Sulphur, 51 1|8; Unión Carbide, 99; Union Pacific, 148 1|2; United Aircraft, 30 1|4; United Fruit, 115 1|2; United Gas Improvement, 23 1|8; United States Leather, 10 1|8; United States Smelting, 73; United States Steel, 79 1|8; Warner Brother, 22 7|8; Warren Bros, no se cotizó; Westinghouse Electric, 35 5|8; Woolworth, 49 1|2; American Gas Electric (Curb.), 42 7|8; Brazilian Traction (Curb.), 21 3|4; Electric Bond y Share (Curb.), 19; Niagara Hudson Power (Curb.), 8 1|2; United Gas (Curb.), 14 7|8; Banker's Trust, 51 1|2; Chase National Bank, 46 7|8; Firt National Bank Boston, 57 1|8; National City Bank, 49 5|8; Chile Bonds 6% 1960, 21 5|8; Chile Bonds 6% 1961, 21 5|8; Chile Caja 6 1|2% 1957, 20 1|2; Chile Caja 6 3|4% 1961, no se cotizó; Chile Caja 6% 1961, 20 1|2; Chile Caja 6% 192, 20 1|2; Perú Bond 6% 1960, 3 11|8; Perú Bond 6% 1961, 31 1|8; Perú Bond 7% 1959, 34 1|2; Lautaro 4% 1975, no se cotizó.

Las ventas alcanzaron a un total de 2.500,000 acciones.

MERCADO DE VALORES

NUEVA YORK, 13.— (UP). — El Mercado de Valores de esta ciudad cerró de alza y tendencia activa. Los bonos irregulares y los del Gobierno de Estados Unidos de alza.

Se transaron 2.500,000 acciones y 7.020,000 dólares en bonos.

El índice Dow Jones dió un promedio de 190.56 para las acciones de compañías industriales; 61.84 para las obligaciones ferroviarias, y 38.13 para las de empresas de servicios públicos.

La creencia que las recientes alzas de la Bolsa de Valores impondrían modificaciones en los planes de la compañía tenedora Holding de acciones de servicios públicos favorables para los accionistas, originaron una gran demanda de esas acciones.

Las acciones de servicios públicos lograron una nueva alza en 14 años y todas las cotizaciones se afirmaron, mientras el volumen de operaciones aumentaba; otros grupos se unieron al alza de los valores de servicios públicos, pero sus alzas fueron pequeñas.

Las acciones de la industria del acero, automóviles, ferroviarias y mercantiles oscilaron entre sostenidas y firmes; las petrolíferas mejoraron con un buen volumen; las de productos químicos estuvieron irregulares.

En los últimos momentos de la jornada hubo ventas para obtener ganancias que hicieron perder las alzas a algunas industriales y ferroviarias.

Las obligaciones subieron irregularmente al principio y luego bajaron. Entre los títulos extranjeros, los peruanos subieron hasta dos puntos.

En el mercado de productos, los cereales cerraron irregulares y el algodón de alza.

Servicio de Cobranza Judicial de Impuestos

REMATE JUDICIAL

COMUNA DE PROVIDENCIA

Por resolución de fecha 20 de octubre último, del Segundo Juzgado de Letras de Mayor Cuantía de esta ciudad, recaída en los autos por cobro de la contribución a los Bienes Raíces, caratulados "Fisco con Deudores Morosos", expediente N.o 100,082 se ha fijado el 21 DE NOVIEMBRE en curso a las 10 horas, para que tenga lugar el remate de las siguientes propiedades de la Comuna de Providencia:

Rol	Nombre	Ubicación	Avalúo
54	Francisco Oliver,	Av. Condell 1085	14.400.—
337	Sergio Palacios u. (hoy Carlos Martínez),	Av. Italia 1392	130.000.—
2051	Antonio Fernández A.,	Av M. Montt 116	150 000.—
3219	Conrado Galleguillos,	Av. P. de Valdivia 1169	250.000.—
3675/3	Wáshington Bascuñan,	Av. R. Lyon 1907	486.000.—
5151	Daniel de la Sota (hoy Antonio Serrano),	Constanza 1808	29.700.—
5705	Guillermo Laengle N.,	San Luis 1442	46.000.—
5936	Federico Stange de la S.,	Los Claveles s|n	60.200.—
7007	Adriana Cuevas,	Av. Providencia 645	380 000.—
7780	Fernando Besniers Z.,	Eloisa 541	43 000.—
13 260	David Verdugo R.,	Caupolicán 989	53.000.—
13.272	Suc. Elena Guerra,	Caupolicán 486	30.700.—
14.953	Elena B. de Cuiffardi,	C. Dávila 154	153.900.—

Mínimum: Para cada propiedad, los dos tercios del avalúo vigente.

Boleta: El 10 o|o del mínimum señalado.

Demás bases y antecedentes en autos citados y en el Servicio de Cobranza Judicial de Impuestos, Abogacía Provincial de Santiago, Av. Bernardo O'Higgins N.o 1694.

Santiago, 5 de noviembre de 1945.

EL SECRETARIO.

MAÑANA JUEVES
REMATE
— DE —
OBJETOS VARIOS

EN OFICINA MATRIZ DE LA
CAJA DE CREDITO POPULAR
PASAJE CAPUCHINAS 762
ESQUINA SAN PABLO 1130

vencidos en SEPTIEMBRE del año en curso, correspondientes a:
OFICINA MATRIZ Y SUCURSAL N.o 2

EXHIBICION
HOY: DE 9.30 A 15 HORAS

GUIA PROFESIONAL

ABOGADOS

LITTRE QUIROGA A.
RENE QUIROGA N.
Abogados
Héctor Correa Ibáñez
Agustinas 1269, 3,er piso
Tel. 82336. De 3 a 7 P.M

JOAQUIN IRARRAZAVAL LARRAIN
RENATO FERNANDEZ LECAROS
Abogados.
Estudio. Teatinos 220 — 6.o Piso
Teléfono 65151.

Agustín López Salinas
trasladóse provisoriamente a Morandé 291, departamento 23. 13 Nov.

MEDICOS

DR. DRINBERG
Enfermedades niños.
Consultas: 3 30 a 5.
Compañía 3033 Fono 90188.
28 Nov.

ERNANI PARODI
Piel — Sífilis — Venéreas
Arturo Prat 177.
26 Enero

RAIMUNDO RATINOFF
Broncopulmonares
Asma Corazón. Rayos X.
10—6. Agustinas 681.
Teléfono 82521.
30 Nov.

GASTON RAMIREZ
— San Isidro 65. —
Piel — Venéreas.
8 Dic.

WAUGH
Cirugía
Endocrinología
Impotencia sexual
Várices—Hemorroides
Moneda 1541 — Teléfono 82149
28 Febr.

Dra. LUISA PACHECO P.
Médico Cirujano.
Especialista enfermedades de señoras y niños.
De 1 a 3 — Nataniel 475. Fono 36763

Dr. GORGEWSKY
Rayos X.
Diabetes
Broncopulmonares, Estómago, Hígado.
Almirante Barroso 57 — 3 a 5.
11 Dic.

Dr. CASTAÑON
Exclusivamente pulmón
Consultas: 6 a 7.
Agustinas 1269. Edificio LA NACION 4.o Piso.

DOCTOR
THOMPSON SCHWARZENBERG
Metabolismo impotencia sexual, señoras, glándulas, obesidad arterioesclerosis, reumatismo, hígado, estómago, intestino — Merced 486—A.— Fono:
3 Dic.

STUTZIN
Urinarias — Sexología.
(Impotencia — Teléfono 61478
Ex Director Hospital Berlín.
Ahumada 47.
8 Dic.

ABRAHAM WAISSBLUTH
Especialidad: Corazón, Pulmón, Estómago, Hígado, Rayos X.
— Avenida República 68—
2—6 — Fonos: 94092—46339.
3 Dic.

DOCTORA BEHM
Ahumada 47.
18 Enero

DENTISTAS

Dr. HECTOR PACHECO P.
Extracciones difíciles, puentes placas modernas.
De 5 a 6 Edificio LA NACION
Agustinas 1269 — Teléfonos
82222 — 47506

MATRONA

BLANCA PINEDA
Consulta gratis.
Recibe pensionistas.
San Diego 267.
30 Nov.

MERCEDES DARRIGRANDI
Estudios extranjero.
últimos adelantos
Avenida Holanda 385.
Teléfono 42463.
3 Dic

SEÑORA MORAL
Embarazo toda época
Tratamientos, casos urgentes,
Monjitas 421, Departamento 9.
Fonos: 85132—31894
30 Nov

RAQUEL GONZALEZ
Atención permanente
Serrano 161 — Teléfono 87202
21 Nov.

BLANCA FISHER
Agustinas 2408,
Teléfono 92788.
24Nov

INDUSTRIAS Y COMERCIO

EL MERCADO DE VALORES

Poco activo en acciones estuvo ayer nuevamente el movimiento en la Bolsa de Comercio de Santiago llegando en este rubro al volumen del negocios a 61 766 unidades y en oro y bonos a $ 146.000 y a $ 5.192.500 nominales respectivamente.

Importantes transacciones en Pavimentación 7-1 y Caja 6 3|4 y destacados conformes en Condoriaco, Chañaral, Papeles y Cartones, Copec, Refinería de Viña y Saavedra Bénard, iniciaron el día bursátil.

En el primer fuera de rueda las operaciones decayeron un tanto, corriendo las más importantes por cuenta de Coia, Muelles, Copec y Vapores.

La segunda rueda tuvo igualmente un movimiento reducido registrándose sin embargo palos de mención en Punitaqui, Río Negro, Caupolicán y Lozas Penco.

El último fuera de rueda más activo y variado en transacciones, tuvo en Punitaqui, Maderas Hernández, Madeco, Vapores, Vestex y Yarur, las ventas más importantes.

Dentro de el movimiento del día, cabe destacar la transacción de $ 105.000 oro a razón de $ 775 efectuada en la primera rueda y la última realizada de este mismo metal, en el fuera de rueda de la tarde, a $ 785 o sea 10 puntos más alto.

Las fluctuaciones en total, ascendieron a 36, produciéndose 15 alzas y 21 bajas que marcaron para el oro, un alza de 16 puntos; en bonos, 1 alza y 1 baja; en bancos, 1 alza y 2 bajas; en mineras, 2 bajas; 1 baja en ganaderas; otra en seguros y en industriales 12 alzas y 13 bajas.

Dentro de un movimiento activo en bonos y oro, el cierre señaló una leve tendencia de baja.

OPERACIONES EFECTUADAS AYER

PRIMERA RUEDA

105000	Oro	775
755000	Deuda 7-1	84 1/2
1000000	Paviment. 7-1 OD	84
590000	Paviment. 7-1	84
20000	Mun. Valpso. 7-1	70
5000	Mun. Stgo. 8-1	78
28500	Caja 6 3/4 Nov. 1941	75 1/4
3415000	Caja 6 3/4	72 1/4
5000	Hip. 6-1	73
2	Bco. Chile	550
20	Bco. Sud Amer.	145
2000	Condoriaco	1
1500	Chañaral	3 1/2
500	Lota Nov. 29	70
900	Caupolicán	61 1/4
200	Cartones	42
1000	Cartones Nov. 29	42
1200	Copec	37 1/2
300	Flap	41
50	Gas Stgo.	60 1/2
1600	R. Viña	96
1000	Saavedra B.	230
300	Sed. Chile Nov. 29	48 1/2
300	Sed. Chile	48 1/2
222	Vapores	142
500	Vestex	23 3

FUERA DE RUEDA DE LA MAÑANA

34000	Oro	780
150000	Paviment. 7-1	84
40000	Hip. 6-1	73
80	Bco. S. Amer. Nov. 29	145
1000	Punitaqui Dic. 13	31 3/4
800	Fuego	420
900	Rupanco	90
100	Arrocera	29
500	Caupolicán Dic. 13	61 1/4
1	Caupolicán	61 1/4
200	C. Melón Dic. 13	105
100	Cic	40
500	Coia Nov. 29	35 1/4
1000	Coia Dic. 13	35 1/2
500	Coia	35
66	Gas	60
300	Indac Dic. 13	23
1000	Muelles Dic. 13	26 1/2
200	Muelles	26 1/4
200	Vapores Dic. 13	142
300	Vapores Dic. 13	141 1/2
400	Vapores Dic. 13	141
2000	Copec Dic. 13	37 3/4
200	Marítima Nov. 29	125

SEGUNDA RUEDA

26000	Deuda 7-1	84 1/2
50000	Caja 6 3/4 1943	72 3/4
400	Bco. Crédito OD	49
200	Bco. Chile	560
210	Bco. Sud Amer.	144
300	Bco. Sud Amer. Nov. 29	144 1/2
2000	Punitaqui Div. 13	31 3/4
3000	Río Negro	5
1200	Caupolicán Dic. 13	61 1/2
500	Caupolicán	61
100	Cic	40
100	Cic OD	40
460	Gas Stgo.	61
2000	L. Penco	21 3/4
400	R. Urbana	278
100	Vapores	141
15	Vapores	142
1000	Vestex Dic. 13	24
500	V. C. y Toro	36
200	Volcán	59

FUERA DE RUEDA DE LA TARDE

7000	Oro	785
100	Bco. Italiano	186
100	Bco. S. Amer. PX.	145
100	Bco. Sud Amer. PX.	145
3000	Punitaqui M.	31 5
500	Punitaqui M.	31 1/2
100	Punitaqui	31 1/4
500	C. Melón PX.	105 1/2
600	Coia PX.	35 1/2
1200	Copec PX. OD	37 5/8
200	Cristales	48 1/2
950	Hucke	58
250	Gas	61
100	Indac	22 1/2
300	Madeco	32
1200	Madeco PX.	32 3/8
1000	Maderas Hdez. PX.	121
700	Muelles PX.	26 5/8
100	P. Bellavista	160
100	Sanitas PX.	81
500	Sed. Chile	48 1/2
450	Tej. Salto	39 1/2
600	Tej. Salto OD	39 1/2
100	Vapores PX OD	142 1/2
300	Vapores M.	142
400	Vapores PX.	143
5200	Vestex PX.	24
200	Vestex M.	24
1000	Vict. Pte. Alto PX.	43
1900	Yarur	149

BOLSA DE CORREDORES DE VALPARAISO

PRIMERA RUEDA

1000	Oro	768
1000	Oro	770
400	Oro	771
600	Oro OD	775
400	Oro	774
5000	Valpso 6-1	72 5/8
600	Bco. Sud. Amer. Dic 13	145
300	Bco. Italiano Dic. 13	188
100	Gente Gde.	192
50	Fuego	420
100	C. Melón	103 1/2
500	Copec Dic. 13	37 1/2
800	Coia Dic. 13	35
300	Copec Nov. 29	37 1/2
200	Copec Dic. 13	37 5/8
4000	Copec Dic. 13	37 1/2
4500	Copec Dic 13	37 1/2
70	Hucke	54
100	L. Penco	22
95	Muelle V. Dic. 13	26
4000	Muelle V Dic. 13	26 1/2
15	Pizarreño	35
100	R. Viña Dic. 13	97
100	R. Viña	96 1/2
20	R. Viña	98
100	Vapores Dic. 13	141 1/2
400	Vapores Dic. 13	141
400	Vestex Dic. 13	24

SEGUNDA RUEDA

8000	Valpso. 6-1	72 5/8
207000	Valpso. 6-1	72 1/2
9	Bco. Sud. Amer.	140
100	C. Melón Dic. 13	105 1/2
300	C. Melón	105
300	C. Melón Nov. 29	105 1/2
100	C. Melón	105 1/2
1500	C. Melón Dic. 13	[illegible]
95	[illegible]	
150	Chiteco	75
10	Re de Viña	[illegible]
200	Ref. de Viña	96
200	Vapores Dc. 13	142
100	Muelles	26 1/4
2	Vidrios	31 1/2
418	Tarapacá Dic. 13 OD.	13
500	Tarapacá Dic. 6 D.	14
300	Ch. Cons. G. Dc. 13	66 3/4
1300	Ch. Cons. G. Dc. 13	65 1/2

FLUCTUACIONES

SUBIERON

ORO:
769 a 785.
BONOS:
Debentures £ 78 a 81.
BANCOS:
Chile 550 a 560.
INDUSTRIALES:
C. Melón 104 1|2 a 105 1|2.
Cinzano 316 a 320.
Coia 35 a 35 1|4.
Copec 37 1|2 a 37 5|8.
Chiteco 72 a 75.
Gas Stgo. 60 1|2 a 61.
Mad. Hernández 120 a 121.
Muelles 26 1|2 a 26 5|8.
P. Bellavista 159 a 160.
Tej. Salto 39 a 39 1|2.
Vapores 142 a 143.
Vestex 23 3|4 a 24 1|8.

BAJARON

BONOS:
Hip. Vpso. 6|1, 72 5|8 a 72 1|2.
BANCOS:
Italiano 187 a 186.
Sud Americano 146 a 145.
MINERAS:
Chañaral 3 5|8 a 3 1|2.
Lota 70 1|4 a 70.
GANADERAS:
Cisnes 46 a 45 1|2.
INDUSTRIALES:
Alcoholes 15 1|2 a 15 1|4.
Arrocera 29 1|2 a 29.
Caupolicán 61 1|2 a 61
Cervecerías 90 1|4 a 90.
Cristalerías 49 a 48 1|2.
Hucke Hnos. 58 1|2 a 58.
Indac 23 a 22 1|2.
Lamifún 28 3|4 a 28 1|2.
L. Penco 22 a 21 3|4.
Madeco 32 1|2 a 32 3|8.
Sanitas 82 a 81.
Viña C. y Toro 36 1|2 a 36.
Yarur 150 a 149.
SEGUROS:
Cons. Grles. 66 a 65 1|2.

REMATE DE ORO

Después de la primera rueda de hoy de la Bolsa de Comercio de Santiago y con mínimum de $ 750 por cada moneda de cien pesos, se rematarán 109 mil 300 pesos oro.

COTIZACIONES AL CIERRE

Oro 785 t.
BONOS:
D. Interna 7-1 84 1|2 e.
Garantía 7-1, 83 1|2 c.
Pavimnt. 7-1, 84 c.
Mun. Valp. 7-1, 70 t.
Mun. Stgo. 8-1, 78 v.
Caja 6-3|4, 72 1|4 c.
Hip. 6-1, 73 e.
Hip. Valp. 6-1, 72 1|2 tV.
Debentures 69 n.
Debentures £ 81 c.
B. Eléctricos 63 v.
BANCOS:
Chile 560 e.
Crédito 49 t.
Curicó 126 c.
Español 250 v.
Hipotecario 370 n.
Italiano 186 t.
Sud Americano 145 cp.
Talca 130 e.
MINERAS:
Amigos 1 5|8 n.
Bellavista 3 c.
Cerro Gde. 9 3|4 n.
Condoriaco 1 t.
Chañaral 3 1|2 e.
Disputada 11 n.
Lota 70 tm.
Manganeso 8 n.
Monserrat 8 3|4 n.
Oploca 75 n.
Oruro 53 n.
Patiño 540 n.
Punitaqui 31 1|2 cm.
P. de Lobos 22 n.
Río Negro 5 v.
Schwager 128 1|2 n.
Tocopilla 23 n.
Totoral 18 n.
GANADERAS:
Aysén 340 n.
Cisnes 45 1|2 vp.
Gente Gde. 192 t.
Laguna Bca. 92 n.
Maipo 90 n.
Rupanco 90 t.
T. del Fuego 420 t.
SALITRERAS:
Lautaro 73 n.
Tarapacá 14 tpV.
INDUSTRIALES:
Aceites 14 n.
Alcoholes 15 1|4 v.
Alpargatas 15 n.
Arrocera 29 c.
Ast. Habas 76 1|4 n.
Bonfanti 10 n.
Caupolicán 61 c.
C. Melón 105 1|2 tp.
Cervecerías 90 v.
Cic 40 c.
Club Golf 10.000 e.
Cinzano 320 c.
Coia 35 1|4 tp.
C. Industrial 71 1|2 n.
Copec 37 5|8 tp.
Cristales 48 1|2 t.
Ch. Elect. Ord. 3 n.
Ch. Elect. Pref. 39 1|2 n.
Chiteco 75 tV.
Drogas Bot. 6 3|8 n.
Electr. Ind. 62 v.
Electro Met. 18 7|8 n.
Enlozados 20 v.
Envases 18 1|2 n.
F. Química 104 v.
Fiap 41 t.
Fósforos 45 1|2 c.
Gas Stgo. 61 t.
Gas Valp. 56 n.
Hucke Hnos. 58 e.
Hucke N|E. 55 n.
Indac 22 1|2 t.
Ingelsac 22 3|4 n.
Interoceánica 53 1|2 n.
Lamifún 28 1|2 v.
Lozas Penco 21 3|4 t.
Madeco 32 3|8 tp.
Mademsa 13 1|4 n.
Mad. Hernández 121 tp.
Mecánica Ind. 30 v.
Muelles 26 5|8 tp.
P. Bellavista 160 t.
P. Concepción 40 n.
P. Tomé 53 1|2 t.
Papeles y C. 42 v.
Pizarreño 37 1|4 n.
Recuperadora 10 n.
Ref. de Viña 96 t.
Renta Urbana 278 t.
Saavedra B. 230 t.
Sacos 42 1|2 n.
Sanitas 81 tp.
Sed. Chile 48 1|2 cp.
Sed. Viña 44 1|4 n.
Sofruco 22 n.
Sonavela 19 1|8 n.
Tabacos 88 v.
Tattersall 244 n.
Tej. Salto 39 1|2 t.
Telégrafo 22 1|2 n.
Termas Panim 50 n.
Textil Progreso 23 n.
Textil Viña 136 1|2 n.
Universo 30 n.
Vapores 143 tp.
Vestex 24 1|8 cp.
Vic. Pte. Alto 43 tp.
Vidrios Pls. 31 5|8 n.
Viña C. y Toro 36 v.
Viña La Rosa 22 c.
Viñas Unidas 37 1|2 n.
Volcán 59 t.
Yarur 149 t.
Zig Zag 20 1|4 n.
SEGUROS:
Adriática 29 n.
Cons. Grles. 65 1|2 tV.
Marítima 125 n.

TRANSACCIONES:

ORO	146 000
BONOS	5 192 500
ACCIONES	61.766

REMATE DE ACCIONES

A las 16 horas de hoy en la Bolsa de Comercio de Santiago, por los mínimos que se indican, se rematarán las siguientes acciones:

195 Tarapacá, 33 Copec, 1,000 Aceites, mín. $ 14; 24 Textil Viña, mín. $ 130; 90 Cartones, 10 Bco. Sud-Americ., 75 Cisnes, 15 Cisnes N|E, 50 Fuego, 60 C. Melón, 37 P. Concepción, 89 Vestex, 22 Interoceánica, 61 Copec 55, L. Penco, 48 Enlozados, 57 Tej. Salto, 20 Universo, 37 Lota, 87 Rafaelitas, 100 y 100 Panimávida mín. $ 45; 51 Monserrat, 99 Sed. Chile, 45 Bco. Talca, 25 Seg. Genovesa, 6 Tabacos, 16 Pta. Lobos, mín. $ 22. 953 Agrícola Camarones, 13 Caupolicán, mín. $ 61; 150 Lab. Geka, mín. $ 110; en lotes de 50 accs. 12 y 9 Punitaqui mín. $ 32 1|2; 1.000 Seg. Tucapel en lotes de 500 acces. mín. $ 70; 33 Sed. Chile, 16 Fuego, 13 Mademsa, 40 Viña La Rosa, 67 Juan Soldado, 22 Vestex, 10 Vidrios, 10 y 2 Yarur, 1 Vidrios, 33 Madre de Dios, mín. $ 12; 3 Alcoholes 2 Madeco, 1 Cartones, 10 Marítima, 21 Sed. Chile, 20 Cinzano, mín. $ 320.

TRANSACCIONES DE PROPIEDADES

Ahumada Víctor comp. a Ahumada, Esteban; propiedad correspondiente al sitio 10 manzana D, Barrio Residencial El Golf Norte, Las Condes, $ 62.472.

Benito, Demetrio a Uribe, María; Grajales 2485, $ 350,000.

Baeza y otro, Humberto a Vega, Esperanza de la; Lira 1223 $ 160.000.

Fernández, Ricardo a Aguirre, Emilia; Bulnes 624 esq. Erasmo Escala, $ 125.000.

Kahn, José a Goycoolea y otro, Manuel; sitio 13 manzana D fundo Lo Castillo o Vitacura, Las Condes, $ 105.000.

Litvak, Isidoro a Sánchez, Eulogio; Av. Los Leones 1.430, $ 768.000.

Moyano, Eduardo a Rodríguez, José A.; terreno ubicado en Las Acacias. La Florida, $ 90.000.

Oliva, Oscar a González, Mercedes; Antonio Varas 197, $ 105.000.

Santapau, Exequiel a Cía. Constructora Ltda.; Dep. 19 piso 5.o Av. Vicuña Mackenna 145, $ 165.000.

Sociedad Constructora Tagle y Dourthe Ltda. (aporte) de Tagle, Marcial; sitios 7-b y 8 manzana C sector Residencial Estadio Nacional, estimados en $ 84.000.

Sociedad Ventura García y Cía. (aporte) de Gallegos, Julio; Gran Avenida 6185|91, estimada en $ 340.000.

Sociedad Comercial Figueroa, Puig y Cía. a Maggi y otros, Juana; Marín 425, $ 445.000.

LOS REMATES DE HOY

4 motores eléctricos de 40, 10 y 5 H. P. por cuenta del seguro y salvados del incendio de la Barraca "Santiago", perteneciente al señor Ismael Soto, a las 11 horas en Román Speech 3203. Martillero señor Roberto Fernández-Vicuña.

Maquinarias y materiales de construcción de la firma constructora "Magnani y Cía.", a las 11 horas en Guayaquil 40. Martilleros señores Víctor Araya L., Carlos Schmidt R. y Alfredo Recart.

Menaje de Casa y Alhajas pertenecientes a la sucesión del señor Guillermo Masbata Chandía y por orden del Juez Partidor señor Sebastián Santandreu, a las 15 horas en Avenida Bernardo O'Higgins 1684. Martillero señor Germán Fuenzalida N.

Judicial, por órdenes del 1.o, 2.o y 4.o Juzgados de Menor Cuantía y 5.o de Mayor Cuantía, en varios juicio, y por orden de otros consignatarios de muebles de oficina, bordalesas nuevas de raulí, para 240 litros, radio Zénith, etc., a las 15 horas en Catedral 1275. Martillero señor Osvaldo Aguirre.

Maquinarias de la Fábrica de Muebles, ordenado por los señores Rodríguez y López, a las 15 horas en Emilio Vaisse 548. Martilleros señores Víctor Araya L., Carlos Schmidt R. y Alfredo Recart.

Alhajas europeas pertenecientes a la testamentaria del señor Federico Asenjo Dublé, a las 16 horas en Compañía 1273. Martilleros señores Jorge Balmaceda Alamos y Gustavo Echeverría Vigil.

INFORMACIONES DE INTERES SOBRE SOCIEDADES ANONIMAS

TITULOS, CIERRE REGISTRO, DIVIDENDOS Y CITACIONES

Madeco, octubre 29 a noviembre 18. Neto $ 1.00, noviembre 19 en Banco de Chile.

Papeles y Cartones, noviembre 2 a noviembre 24. Neto $ 1.00, noviembre 24 en sus Oficinas.

Envases, noviembre 17 a diciembre 2. Neto $ 1.00, diciembre 3 en sus Oficinas.

Paños Tomé, noviembre 20 a diciembre 4. Neto $ 1.10. Diciembre 4, en Banco de Chile.

Viñas Unidas, noviembre 5 a noviembre 6. J. Ord. Noviembre 15, en Oficina Renta Urbana.

Gas de Valparaíso, noviembre 15 a noviembre 20. Por emisión de accs.

Astilleros Habas, noviembre 15 a noviembre 20. Por dividendo.

Hucke Hnos., noviembre 19 a noviembre 22. J. Ord. Noviembre 23, en sus oficinas.

Termas Panimávida, noviembre 12 a noviembre 23. J. Ext. Nov. 23, en sus oficinas.

Viña La Rosa, noviembre 19 a noviembre 26. Por dividendo.

Paños Bellavista, noviembre 17 a diciembre 1.o. Por emisión de accs.

Envases, noviembre 17 a diciembre 2. Emisión 250.000 accs. (1 x 5) a $ 10. Plazo suscripción y pago hasta diciembre 3.

Andacollo, noviembre 10 a noviembre 27. Plazo suscripción y pago de noviembre 28 a enero 4.

Socometal. Plazo suscripción y pago hasta noviembre 20.

Seguro Defensa, octubre 31 a noviembre 10. Plazo suscripción y pago hasta noviembre 15.

Paños Concepción, noviembre 6 a noviembre 18. Plazo suscripción y pago del 19 al 30 de noviembre.

Mademsa octubre 27 a noviembre 20. Plazo suscripción 21 noviembre al 7 de diciembre.

Seguro Esmeralda. Plazo suscripción y pago hasta noviembre 30.

Textil Viña. Plazo suscripción y pago hasta [illegible] La emisión sólo tiene derecho a los dividendos con cargo a la utilidad comercial del año 1946 adelante.

Fósforos. Plazo suscripción de la emisión acordada a los accionistas, inscritos al 7 de mayo hasta noviembre 24.

Saavedra Benard. Plazo suscripción hasta noviembre 15. Pago hasta diciembre 10, la nueva emisión sólo tiene derecho a los dividendos a contar del 1.o de febrero.

Hucke Hnos. Pago segunda cuota de $ 15 hasta diciembre 15.

MATADERO MUNICIPAL

ENCIERRA DE ANIMALES Y PRECIO DE LA CARNE EN VARA DEL DIA 13 DEL PRESENTE

Bueyes	41
Novillo	465
Vacas	60
En vara	—
TOTAL	566
Terneros	117
En vara	—
TOTAL	117
Corderos	1652
En vara	52
TOTAL	1704
Cerdos	263
Vivos	—
En vara	—
TOTAL	263

Buey, 1.a	8.00	8.00
Id. 2.a	8.00	8.00
Id. 3.a	7.00	7.00
Novillos, 1.a	8.00	8.00
Id. 2.a	8 00	8.00
Id. 3.a	7.00	7.00
Vacas, 1.a	8.00	8.00
Id. 2.a	8 00	8.00
Id. 3.a	7.00	7.00
Terneros, 1.a	9.00	9.60
Id. 2.a	8.60	8.80
Corderos, 1.a	9.00	10.00
Id. 2.a	8.20	8.40
Id. 3.a	7.00	7.20
Cord. Magallanes	4.55	—
Id. Lechón	—	—
Ovejas, 1.a	5.40	6.20
Id. 2.a	5.00	5.20
Id. 3.a	4.80	5.00
Cerdos, 1.a	10.60	10.80
Id. 3.a	9.00	9.20
Id. 2.a	9.40	9.60

TARZAN (1377) Bala desviada Por Edgard Burroughs